大同報

第一版

發行人 衣寶田
編輯人 梁世鋒
印刷人 韓紹衡
發行所 新京東六馬路 大同報社
電話 (編輯)二-四七二四 (營業)二-二〇九六
振替口座新京一七〇
報費 一份五分 一月壹元三角 外埠酌加郵費
廣告價 一行二元

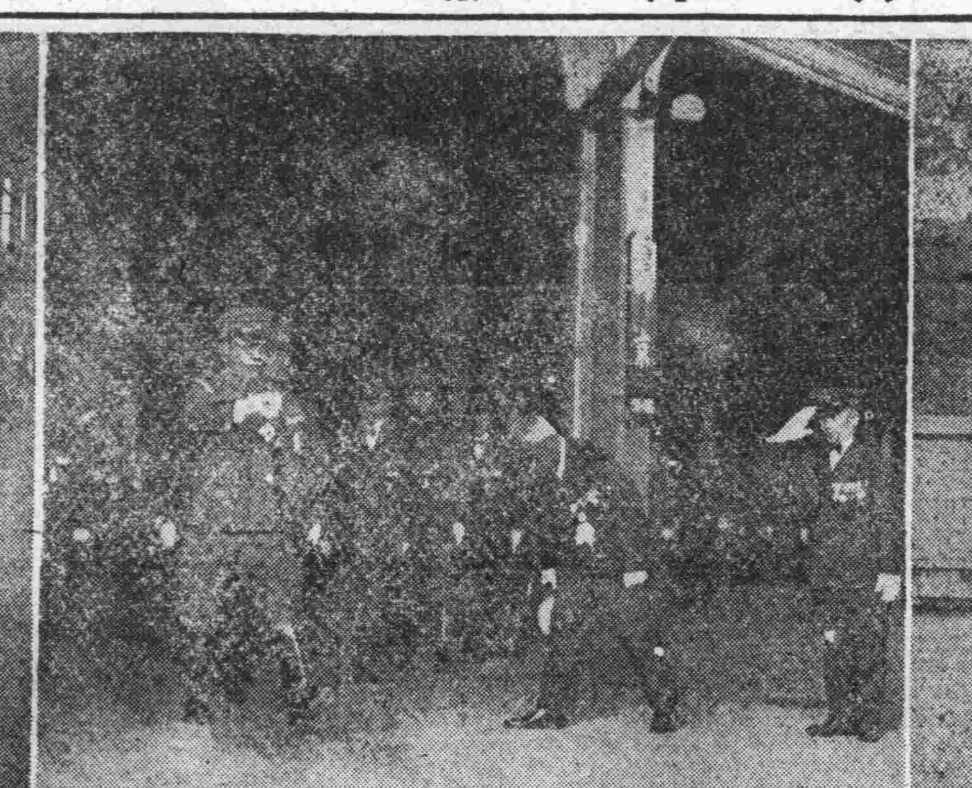

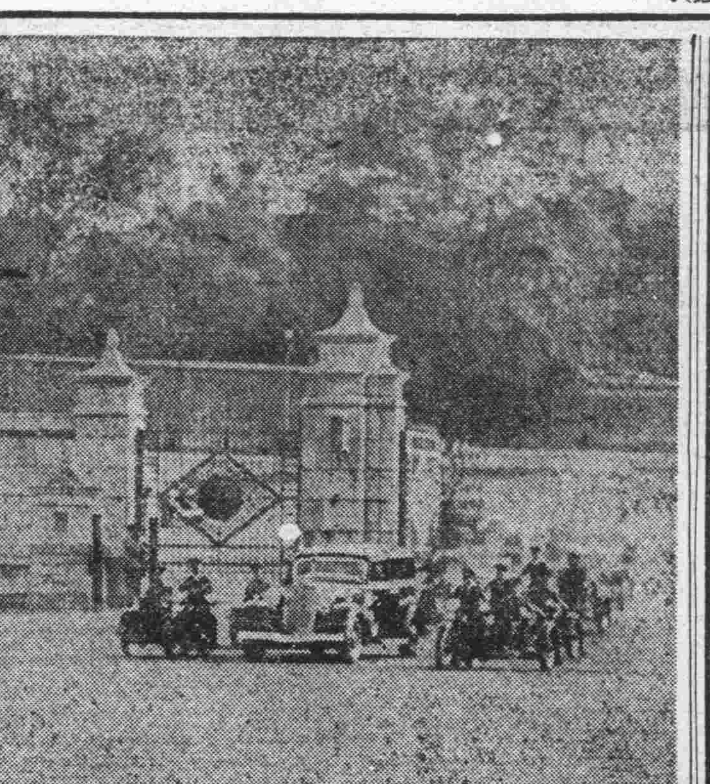

聖上訪日由京啓蹕
四千萬國民感激奉送

六月廿二日爲

皇帝陛下向盟邦日本再度進鑾興之日在東亞歷史又增加日滿和親光輝之一頁是日晨於全滿歡喜聲中大陸天空瑞雲高浮、夏日山野舖滿綠色、蘭花結蕾、馥馥生香、舉全土一致慶祝帝室彌榮、祈祝御旅程平安之四千萬市民各戶揭揚日滿國旗、披瀝奉送之赤心、皇帝陛下是日 聖體殊麗午前六時四十分由帝宮啓蹕、賜堵列沿道滿日人熱誠感激之奉迎、自動車鹵簿、駕抵新京驛、於國軍軍樂隊吹奏國歌裏、御乘御召列車、同七時御發車、皇帝陛下御就慶祝光輝盟邦日本紀元二千六百年式年之首途矣、拜察於世界動亂下兩陛下至高之御交驩兩國和親益爲鞏固之四千萬國民、惶悚感激宸衷、忭舞奉送、誓奉副御訪日御主旨、爲國爲東亞盡瘁也、

皇帝陛下啓蹕之晨、帝宮溢滿迎此佳日之

歡喜

與緊張內廷職員、衛士等黎明出動、以期諸般準備萬無遺漏、於潔淨內廷開放之紅白芍藥花、洋溢今日之喜、受旭光照映 放馥馥幽香、午前六時二十分御列內扈從員及關係者面呈光榮與感激、陸續參進內廷勤民樓內謁見室、恭待

皇帝陛下御出門、

皇帝陛下於是日未明御起床、晨諸行儀終了後六時三十分御着陸軍通常禮裝御凜凜、御胸間佩天皇陛下御贈進之大勳位菊花大綬章與蘭花大綬章御出內廷、賜長尾近衛處長、工藤侍衛處長先導、由中和門進抵迎曙門、御乘蘭花御紋章輝煌之御召自動車、賜工藤侍衛處長陪乘、張侍從武官長、袁尚書府大臣、熙宮內府大臣、長尾近衛處長等扈從姜首都警察總監、于國都憲兵團長、谷口治安部警務司長、王憲兵總團司令官、王禁衛隊司令官並關東憲兵司令官、新京警備司令官從於列外、自動車鹵簿、午前六時四十分由帝宮啓蹕、路旁有國軍兵士、學校生徒、一般市民等威儀肅正堵列、捧赤誠

奉送

須臾 駕臨新京驛賜堵列於驛前廣場儀仗兵及堵列於驛構內站台之日滿軍官民會釋、賜稻川新京驛長先導、由第一站台御乘御召列車最後部展望車、張侍從武官長、工藤侍衛處長內廷關係者御陪乘、熙宮內府大臣、星野總務長官等扈從員並奉送至大連之張總理等於午前六時二十分抵站、於扈從車內奉待於午前七時諸員御奉送裡御出發駕赴大連、禁衛隊軍樂隊演奏滿洲

國歌

之旋律、轟振天地之百三發皇禮砲殷殷響起、皇帝陛下御容殊悅、肅然對奉送之站台上滿日軍官民、賜以舉手禮

是日晨將驛頭嚴肅之瞬間向 日以及新生中國譯放送之新京中央放送局小澤何兩放送員朗聲亦充滿

感激

全滿大衆耳聞放送、胸內祈祝御旅程平安、

帝后差遣御使奉送

皇帝陛下於新京啓蹕時

帝后陛下差遣宮中近侍處長佟濟煦爲御使赴車站奉送、

御使於廿二日午前六時卅分帶同隨員一名由帝宮出發、四十分抵新京站西入口處、在貴賓室少憩、旋入特別貴賓室伺候、共後先行在第一御召列車前奉待、於聖駕臨幸站台時、奏明奉送之意、七時三分由新京驛西入口出發七時十三分歸還帝宮

聖駕廿六日入東京 盛儀次第決定
日宮內省正式發表

【東京廿二日電】我國皇帝陛下已於廿二日由新京啓蹕御就訪日之途矣、廿六日駕抵東京之時刻、晉宮之時刻已決定、廿二日由宮內省正式發表、

皇帝陛下於廿六日午前十一時卅分駕抵東京驛、與御出迎之天皇陛下會見與出迎至橫濱之秩父宮殿下共車駕臨御行在赤坂離宮、晝餐休憩後午後二時晉宮天皇陛下躬親迎至宮門、御導臨鳳凰間、與恭候之皇后陛下會見、其次賜隨員阮大使等謁見天皇陛下復御送至宮門、御退出、更爲駕臨同夜在宮中舉辦之御盛宴、與天皇 皇后兩陛下御會食

於午後六時廿分再晉宮、天皇陛下與前回同樣御迎至宮門、復導臨牡丹間、與 皇后陛下御對面、皇帝陛下與各皇族御對面其次與天皇 皇后兩陛下御共同於千種間賜諸員謁見、嗣臨豐明殿會食、賜諸員御陪食、御食畢、皇帝陛下受天皇陛下恭送還幸行在云

意義極爲深遠
宮內府大臣謹話

熙宮內府大臣於皇帝陛下御訪日之際謹話如左、

皇帝陛下、於廿二日由新京啓蹕、御就訪日之途、此次日本帝國紀元二千六百年紀念之御盛儀非僅東亞空前之盛儀、且爲全世界無類例之大盛儀、玆當此秋、日本帝國之國運益愈隆盛、全國上下一致體得神武天皇御聖勅八紘一宇之大精神、努力邁進武功文化超絕世界者乃我皇帝陛下夙已景仰欽慕者也、當此光輝盛儀之年、皇帝陛下爲躬親慶祝、訪問日本皇室、御覽聖戰下日本槍後國民之舉國一致情景、拜察其意義極爲深遠、尤其此次御參拜伊勢神宮並畝傍山東北陵及橿原神宮、遠追日本帝國肇國之昔、聖察日本帝國今日隆盛之因、共意義尤深、不勝惶悚感激、今與國民共同祈禱此意義殊深之此次訪日大儀、平安完成、日本皇室與滿洲帝室之契結益愈堅固、日滿兩國之關係進一層緊密、玆謹由衷心奉祈御旅程平安云

于大臣謹話

于治安部大臣於皇帝陛下訪日由京啓蹕之廿二日發表謹話如下、

皇帝陛下爲躬行一德一心之大義、以垂範於民衆、故有再度訪日之舉、拜聞之下、誠感激不盡、玆者欣逢世界無比盟邦之紀元二千六百年皇帝陛下代表四千萬民衆之祝意躬訪日本、一切事務已由管下各機關自二月前愼重準備、誠心誠意、以期毫無遺憾、御路之上訪日期內於國內當無少許之錯悞、與全國民一致敬謹祈禱御旅途之平安云、

德法停戰交涉
成立與否即可決定

【昆舉耶斯廿一日電】德法休戰會議於北法昆舉耶斯自廿一日午前十一時起舉開、據消息家方面謂恐怕此次會議於廿一日中即可決定是否成立或決裂其觀測如左、

昆舉耶斯會議約於廿一日中即可得結果、據聞裴丹首相當派遣會議代表之際對代表已附與全權、又德國側代表據說是外務省代表及共他公使各代表與德意高級聯絡將校等人云

德基礎條件

【柏林廿一日電】德國所提示之基礎的條件如左、

一、阻止法國繼續戰爭者、
一、爲繼續對英戰爭予以必要的一切保障、
一、爲確立新歐洲和平作成前提條件、

法意交涉時 意提出要求

【羅馬廿一日電】因法對意提議休戰最近於法意兩國間已行休戰交涉、法西斯蒂黨某要人於廿一日談意大利於將來對法休戰會議、恐要提出尼西、突尼斯科西嘉島、吉布的、及含有阿爾及利亞一部的殖民地要求、關於對法休戰交涉、因於希特勒、莫索里尼兩者間已由羅馬柏林間用特別電話商談、所以德意兩國態度已完全一致云

希總統向法使 面交停戰條件

【柏林廿一日電】希特勒總統、于二十一日午後四時三十分、在昆舉耶斯與法軍使會見、手交德國休

監視英法實行
華北政委會林情報局長談

【北京廿二日電】於天津租界問題解決之際、華北政務委員會、廿一日午後五時半發表情報局長林文龍氏談關於該問題解決事項、決定監視英法側實行如何、

因日英、日法間覺書簽定、暫時解決華北癥結的天津英法租界諸懸案者、不但中日兩國而且東亞全體、不勝額手稱慶、但是我等以此舉爲諸懸案之眞正的解決爲期尚早、眞正的解決、在英法側忠實實行該覺書、又憑實行如何我等相信、可以證明英法果然認識東亞新秩序之嚴然的新事態、及對此新事態加以協力與否然而英法租界當局、如何證明、尚未可知、華北政務委員會踏襲臨時政府主義方針、故繼承去年六月廿一日對現地英法代表機關提出的、『若繼續與我施政所背馳之行動時、須溯至問題根本而講求處理的措置云云』等決意嚴重監視實行過程及結果云云

蔣抗戰力愈弱
飛機僅二百架可用

【南京二十二日電】由於此次日軍襄西作戰、致使蔣軍抗戰中堅陣地崩潰又動員重慶防備之第十八軍四、五十個師、踴起奪回宜昌然無論如何此次不但是對第三期整編軍受前甚深挫折且爲蔣軍最深之痛苦敵現在抗戰力大體如下、

一、全兵力爲二百五十個師、約二百萬、概數與武漢戰當時無大差、然由質上觀之、除持有受蔣直接指導的熾烈的抗戰意識少數上級將校外下士官以下一般兵士多爲士民之強制徵募部隊缺乏戰意且訓練、素質亦頗低下、

二、裝備比武漢戰當時迫擊砲等每一個師又增加有十二門至十六門之數至於野山砲及野戰重砲軍之重火器已被激滅由此可知綜合戰力之低下是不能再蔽遮了、

三、現在蔣軍之小銃彈每月產額約四百五十萬發內百九十五萬發因被各地遊擊戰所消費、故其他必須節約、以備抗戰同時努力鑄造、

四、航空隊總兵力約四百架、能耐作戰使用者僅爲半數二百架似乎全部均爲蘇聯製、又所謂第三期整編於七月可完成預想八月前後可行總反抗、然於敵最裝備優秀的第五、第九兩戰區已被日軍潰滅、爲八月攻勢之作戰計畫、遂又歸爲畫餅、

滿日關係愈趨鞏固
張國務總理大臣謹話

皇帝陛下訪日、張國務總理大臣發表謹話、恭述感激之意、原文如左、

竊維

皇帝陛下、爲奉祝盟邦大日本帝國之光輝燦爛的紀元二千六百年盛典、今日已就躬訪日本皇室之途、不朽盛事、惟有感激、何辭能罄鄙忱、謹按日本帝國之國運、共所以能日益隆昌、而完成東亞新秩序之偉業歲月在邇者、追本求源、仰之本年紀元佳節所渙發之

『神武天皇、遵惟神之大道、繼一系無窮之寶祚、奠萬世不易之丕基以經論天業歷代相承、上以仁愛之化及於下、下以忠厚之俗奉於上、君民一體、以逮朕躬、玆迎二千六百年』

之詔書、則昭昭如觀天日蓋萬世一系的皇統之下、以列聖之至仁至愛及臣民之忠厚、而結成上下一體之國體、深奉 神武天皇肇國聖意、以發揚皇道之所致、共尊嚴無比榮光無論殊爲我等四千萬國民所最欽慕不置者也、

今當此紀元二千六百年之佳辰、恭逢我皇上親致賀忱而往訪日本皇室、更將親拜伊勢神宮及橿原神宮、以仰皇國之宏遠、皇謨之深厚、而致掬水思源之誠、宸衷殷殷不勝惶悚感戢之至、

回顧我皇帝陛下、於前次訪日回鑾後、曾經渙發

『與友邦一德一心、以奠定兩國永久之基礎、發揚東方道德之眞義』

的煌煌大詔由此已將日滿不可分離關係、昭然垂示於天下、須知此次之東渡訪日、當更能使日滿不可分離關係、愈趨鞏固、而確立國民之信念者、益深益厚、就東亞和平之建設上言之覺共意義深遠、本立道生久安長治之基儼如磐石、是尤不勝慶幸者也、

今日恭逢 聖駕訪日盛事惟有晴嵐縹緲之海程、奉祈聖躬安泰、謹與全國四千萬民衆、共同拜禱而已

聖駕訪日由京發輦 (照片說明)

上左、自動車鹵簿由宮廷出門、中皇帝陛下駕臨新京站御乘車、左、在車站恭送之政府大官、下、自動車鹵簿通過奉送、

加强物價物資統制
制定不當利益取締法

政府鑒者爲安定國民生活、並期需給之圓滑、物價的適正起見、公佈實施物價物資統制法、但關於物價取締、依着暴利取締令、嚴重取締暴利、圖存不實等、然依今次物價物資統制法之實施、改定暴利取締令、以使順應實情同時決定制定不當利益取締規則、該規定原案已審議終了送法制處、不久以治安部民生部、經濟部、興農部共同部令而公布實施、

該規則目標爲物價物資統制法所指定的物品、對乘着統制以外物品而擬估不當利益的行爲、加以嚴罰主要目的在乎取締商人囤存或不賣以排除不當利益的享受、原則上言之、不取締生產者或消費者之囤存但雖爲消費者囤存而圖不當利益者、亦抵觸該規則、從而藐視公定價格、以得不當利益、亦適用該規則、即

一、爲圖謀不當利益、不能變品性、形狀、商標
一、得不當的報酬、不能從事販賣、加工、製造修理、包辦、借貸等介紹
一、以得不當利益爲目的不能作囤存或不賣、
一、以得不當利益的條件以借貸家居、公寓、物品之保留、承辦運輸、或商的行爲、不能提供勞務、

强化勞動統制

政府前爲建設勞動界之新秩序、曾公佈勞動統制法、然而嗣後因時勢變遷造出許多有違統制事實、故爲應府新需勢計、始斷行改正現在勞動統制法、並該施行規則、即如康德五年末實施勞動統制當時並未想及今日物資資材之難、是以因此物資資材之擾亂勞動秩序、甚至其後工程界之發展、更非一般所能逆睹、而在結果、不拘統制法之存在、其於各處、勞動者之爭奪、時有所聞、此所以加强統制勞動法也幸現經協議、已得成案、以俟審議竣事、即於來週公佈、惟政府極趁今次改正統制法良機、確立將來勞動統制系統、以逐漸細目的統制、而樹立勞動統制基本要綱、不日行將實行矣、

宋子文赴美

【馬尼剌廿一日電】據廿一日傳聞、宋子文十九日乘由檀香山飛來飛機於極秘裡抵菲島之加淮第廿一日拂曉再乘該機赴美國云

本日出版三大張

徵聘醫師

本院添聘醫師數名志願者持參認許證或免許證者面談七月五日止

新京東三馬路 滿洲日新醫院啓

營業讓渡聲明

逕啓者鄙于敬庭于善庭孫荊山王植德王明政等合資在德惠縣德惠街六緯路開設興順德號貨商已於康德七年五月十九日經全體股東同意結束所有紅利按股劈淸對於舖墊貨物及內外賬目逐項點明列有淸單完全讓渡與王之屏名下經營更名爲興順德和記自讓渡後關於興順德和記營業損益及內外一切事務概由王之屏負責處理與于敬庭等五人毫無相涉除立契約及於德惠區法院營業讓渡登記外恐未週知特此登報聲明

讓渡人 于敬庭 于善庭 孫荊川 王植德 王明政 共同聲明

接受人 興順德和記股東王之屏

退股聲明

前由于敬庭于善庭孫荊山王植德王明政等合資在德惠街六緯路開設興順德號於康德七年五月十九日共同約定興順德股東于敬庭于善庭孫荊山王植德四人將股東紅利如數撤出完全脫離股東關係歸王明政繼續經營此後關於興順德營業損益及內外一切事務均由王明政擔負全責與于敬庭等四人毫無關係特此登報聲明

退股代表人 于敬庭

接受人 王明政 同啓

失照聲明

鄙有地六垧五畝坐落舒蘭縣一區雙峯泉屯東西北皆至分水南至道姓於民國十七年四月十日領淸字第二九五一三九號執照一張因事變匪患丟失除請縣署補發新照外特此聲明作廢

舒蘭 郭鎭啓

鳴謝日本火災保險賠欵迅速

啓者敝人在農安縣開設雜貨舖一處於六月一日鄰近失火致將敝貨物燒毀當經日本火災保險公司王效堂施協驗視後即照損失數目賠償足證該公司信用昭着余感謝之餘刊此廣告以表謝意並爲介紹

永吉縣寬登站 永和盛 王聖亭啓

招募滿洲國通信社傭員

一、資格 初級學校卒業程度以上
一、年齡 自滿十四歲至三十五歲
一、保證人 住於市內而確實者兩人以上
一、給與 月收二十五、六圓以上
一、必要書類 身體檢查書、照像、履歷書、警察署長之居住證明書、
一、面會日 六月廿六日午前十一時

新京中央通 滿洲國通信社

失照聲明

啓者緘鑛琛領名吉省基字第一六六八六號照一張坐落敦化城內面積二百七十方丈東至韓姓西至官胡同南至大道北至房身後田姓於大同元年股匪變城遺失除呈請補照外特此聲明作廢

敦化 緘鑛琛啓

尋人廣告

家父名郝淸峯年七十一歲著青布棉袍長方面孔留有鬍鬚高五尺左右原籍河北省獻縣三鄉鎭村隨同伴鍾三人一並由天津登車經由奉天換車來京時僅有陳王李三人到來想至京時下車抑或有其他差錯至今日仍未見父然來想或至半路下車落來倘有仁人君子有知其下落或爲送至本號者酬金貳百元除安放酬金以外更屬立企盼之至謹此

新京西四馬路五〇 元昌染房經理郝元傑啓

營業御案內

海陸運送及運送取扱 通關代辦 倉庫及金融 火災海上運送保險 荷造及市內運搬 引越荷物人夫供給

新京富士町二丁目廿七番地

國際運輸株式會社新京支店

電話 事務所 代表(3)六九一一

支店長席 庶務係 經理係 保險係 金融係 倉庫係 發送係 運搬係 トラック係 勞務係 重役附 役員室

直通電話 金融係 到着係 鐵道集貨取扱所 鐵道配達荷扱所 貨物通關 稅關構內詰所 手小荷物取扱所 荷造係 日出町倉庫 專用線倉庫 石炭搬出運搬係

失照聲明

啓者敝人原有管澤春名下戶管照三張大照三張坐落撫民屯村上窪子屯四至東至大河西至溝心南至上至分水下至小淸北至上至分水下至小河(1)戶管照字第四八八號下則十六畝(2)戶管照字第四八九號下則二四畝(3)戶管照字第四九〇號下則二四畝(4)戶管照字第九〇號下則十畝(5)大照照字第四八[illegible](6)大照照字第一〇〇號下則十畝(7)大照照字第一五四畝[illegible]四六年一月二十日因刀匪變亂將照管損失除申請補發新照外理合登報聲明作廢

業主管澤春啓

聖上訪日官民恭送
國都充溢歡騰氣象

爲慶祝日本二千六百年、我皇帝陛下於昨廿二日晨由國都啟蹕御東渡、當日天晴氣爽、微風拂拂、國都到處充滿喜溢的氣象、確是山河壯色、在市街上都可以很清楚看到恭送的紀念牌樓和國旗、在每個商店門前飄蕩着、官廳、市民住宅、以致於汽車、馬車、人力車都表現一種嚴肅的氣象

新京神社之神樂太鼓自黎明鳴響、有敷島高女勇士感謝奉公隊以及協和義勇奉公隊、櫻木小學校生徒等行祈願御旅程平安之參拜一般參拜人拍手之聲音充滿神殿又到忠靈塔、般若寺等祈禱皇帝陛下御平安之滿系大衆、街頭上有身着協和服之國務院、民生部、協和會員、制服戴帽之建國大學、大同學院學生、水兵服之女學生、帶有協和袖章之小學生等、以赤誠奉送、其中混有白系俄人之姿、衛南西之微風絡繹不絕在道兩旁恭候聖駕、於七時廿分、自宮廷啓駕經興、運路、長通路六馬路、大馬路、朝日通、大同大街、中央通、御召汽車抵車站、於文武百官歡送中赴大連、就御訪日之御旅途

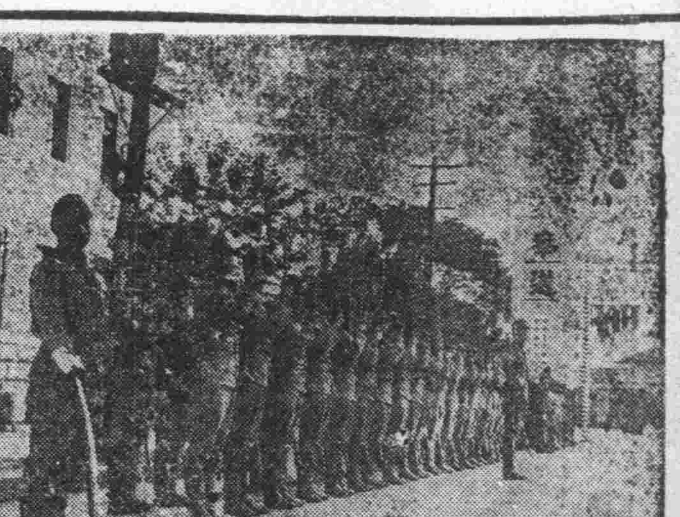

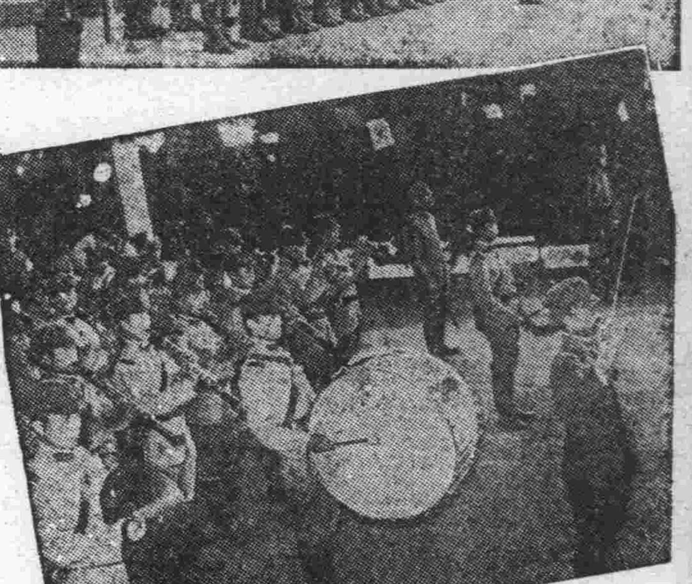

銅圖說明

上、在新京驛前整列奉送的禁衛隊、中、在新京車站奏樂恭送之軍樂隊、下、在街頭列立恭送之滿人小學生

御召列車南下
四平街市民於惶悚中恭送

【四平街電】奉送皇帝陛下訪日御召列車通過感激之日的四平街、按戶懸掛日滿兩國旗、在四平街驛構內有阿川同市長以下日滿各機關、團體代表、學生等約八百名在第三站台整列奉待、定刻午前八時四十一分御召列車開進站內、迎送之一同惶悚感激謹行最敬禮皇帝陛下由最後部展望車向外覽觀、對諸員賜以舉手禮、同八時四十七分發輦、於祈禱御旅路平安之諸員一同奉送中、列車一路南下云

御召列車過奉

皇帝陛下御召列車、於廿二日午前十一時廿一分在百卅萬奉天市民歡喜奉祝聲中祇奉天站、停車八分鐘、廿九分離奉赴大連

是日奉天全市各戶均懸掛滿日國旗、午前十時半、松田奉天省次長、鄭奉天市長、松田副市長王第一軍管區司令官以下文武官、王協和會奉天省本部長等協和會代表、及其他特殊會社商工公會代表民間功勞者日本軍代表滿鐵局長級、及國軍學生等均堵列於第一站台恭候、御召列車於定刻十一時廿一分開進第一站台參列車一同舉手敬禮或脫帽行最敬禮、敬謹奉迎當由皆川奉天省庶務科長進至最後之展望車、經侍衛官捧呈參列車名簿

同時廿九分御召列車離奉一路向大連進發、

大連奉迎送
全市充滿歡喜

皇帝陛下訪日途次、御發航地的大連市、諸種準備終了、靜待聖駕臨幸

由大連車站至碼頭御通過站路均清掃淨盡、商民各戶、一致揭揚滿日國旗、全市充溢濃厚的慶祝氣分、午後市內活動更呈緊張、警官等各就警戒位置、市內各校學生、團體及一般奉拜市民、亦於沿道整列、午後四時四十分遮斷交通、於靜寂中充滿歡喜感激之色、而靜待御列通過、

大連中央放送局爲向全滿放送大連車站奉迎及碼頭奉送實況、已準備萬全

張國務總理在連廣播
「恭送 今上御訪日」

皇帝陛下於大連埠頭御乘御召艦日向、御就東航之途、是日奉送至濟頭之張國務總理、定於廿二日午後八時卅分由大連放送局向日滿兩國民放送『恭送皇帝陛下御訪日』爲題之講話、

聖德浩大感天惠人
航程天氣絕佳
關東氣象臺觀測
日朗風清

際茲皇帝陛下御訪日特行選定爲乘艦地之大連市、刻已由六十萬市民、衷心完成諸種之準備、以感激與惶恐、專事恭待極具光榮之斯日、當此之時也爲水之飢饉所苦之大連市民、雖自二十日午後始見有爲雲爲雨之情況、悉意爲『雨之將近』、但以深具歷史性之皇帝陛下登艦出港之日、則市民等均以赤誠、祈禱斯日爲日朗風清之訪日良好天氣、其虔敬之誠、溢於言表、而參拜神社、忠靈塔之老幼男女之姿態、亦可見及之也、以是關東氣象臺、以觀測略謂聖駕出港之二十二日、共薄暮之氣溫、當在二十度左右、海上以高氣壓壓迫中國揚子江方面之低氣壓、是以東南風爲五米、誠乃絕好之渡航天氣也云云、二十二日果如觀測、恰似上蒼亦歎欣而慶賀皇帝陛下之御訪日象徵國運之隆昌也、

特產懷頭魚皮
附御携行品中

按猪皮、鯨皮、鮫皮等代用皮革、以非常時下缺乏皮革關係、業已逐漸爲人樂用、不意最近爲滿洲特產、發現一懷頭魚、該魚皮已爲公主嶺農事試驗場畜產部、研究成功、可爲跳舞鞋、婦人鞋、提鞄用優美皮品、其性鞣而軟復可耐久、是以滿鐵水產加工場、正在大事製造中、適逢我皇帝陛下御訪日之曠古盛典、竟以該魚皮二枚、附加聖上御携帶品中、實千載一遇之良機、幸光榮也、查該魚產自嫩江、松花以及北滿各處河川、共兩顎之鬚、爲三對六顆、實爲一顯著特徵、體格大抵二米餘長、體重二十餘斤、共皮常爲松花下流赫哲人族、做爲衣褲、將來時髦女子亦必樂用、惟今番魚皮係興農部水產科懸賞而得者、事在本年五月、龍江省大賚縣下所漁取之、二米長之二四後由公主嶺農事試驗場畜產部謹製、而獻上矣、

光榮之平泉博士
奉旨趨站恭迎

【東京電】滿洲國皇帝陛下駕抵東京之日、刻已臨至目前、日本朝野悉恭待斯日之來臨、其中感激尤深者、厥爲以前在皇帝陛下之前、進講日本歷史而沐光榮之東大文學部國史學科主任教授平泉澄博士是也、該博士在今春三月御訪日之前、奉皇帝陛下之召、在宮內進講日本歷史及國體之本義凡二星期間、前後計共六次、茲因今上之聖意、認爲進講之師、故與御駕於廿六日幸抵東京之際、似以迎至東京驛之破格綸音、通告於駐日滿洲國大使館、是以該博士恐惶感激、以敬待此光榮之日也、

日滿行政會長
酒井氏將來京

日滿行政研究會長酒井忠正伯、爲出席二十二日起(計三日間)在國務院講堂舉行之日滿行政研究會第一回總會、將於七月二十日前後、豫定來京

馬車費將再漲價?
當局正在調查實情
首警對車夫無禮絕加處分

新京市之馬車夫、近因汽車節約、其對待乘客之態度竟爾與從前不同、而失去其商人和藹態度之本旨、是以乘客因車費付款之車夫多索、不時發生口角、尤其空車不顧載客、更使乘客發生種種之怨言、是以市民咸望當局有以取締之策、以資便利交通、然馬車人力車組合認爲有做照奉天、大連、改正車費、停止現行之區間制、呈請警廳中、當局曾經種種討論、如何批示尚未可知然如果不合理之多額要求更使車夫傲慢、俟實地調查後再行定奪、

現下馬車夫每六百米車費爲五分、然實行者有幾人乎、恐其要求每區域一角、若許可其改正警廳亦能與之漲價、而漲價問題在議論以前、車夫素質之向上實爲先決問題、值此交通困難之今日、對於不良之車夫嚴重取締、如發現車夫有不正行爲時、請記下衣服上之號碼、報告首都警察廳中即可加以處分云云、

一輛破馬車月入二百多

又京市之馬車、共營業極爲旺盛、據聞一輛車一匹馬、每日至少可收入六元以上、每月有二百元之收入、若共資本不過千元、或千元左右而已、除去車夫、馬匹、捐稅等開支每月可剩百元或百元有餘云

蘇夫人殉死

【又電】蘇經畦中校戰死之訃報傳至承德後聞者均極悼惜是時該部隊長未亡人蘇士貞女士(二六)殉死之報又突然傳來緣蘇士貞夫人聞部隊長訃報、堅持武人之妻的態度、祈禱亡夫冥福整理家事、將遺兒三人託交知人、于十三日午前八時從容殉死、

百金懸賞募集
京市徽章圖案

新京特別市公署、爲表徵國都之眞面目決定制定『市徽章』之圖案然以此事關係重要、乃行募集方法、其要項計投稿截至七月十日爲止、定於七月十五日發表、當選者一等一名獎金百圓、此外佳作五篇、

南部國境討匪戰
蘇中校壯烈陣亡
—第五軍管區司令部發表

【承德電】第五軍管區司令部發表=第五軍管區營長蘇經畦中校、前於五月廿六日早晨爲擊滅在西南部國境〇〇附近蠢動之共產軍、與日本軍協力冒豪雨率領部下勇躍出動、踏破重疊的峻嶮泥濘鑿戰一晝夜、至廿六日未明、敵遺棄多數屍體我軍收極大戰果匪軍屍北方潰走在此次激戰中、受敵一彈不幸命中該部隊長頭部、遂壯烈戰死、

蘇中校慰靈祭

【承德電】在西南部國境樹立赫赫武勳、而陣亡新東亞建設之蘇經畦中校慰靈祭、二十一日午後三時起在五軍司令部忠靈廟前由應司令官主祭、長野主任顧問、〇〇部隊長、王省長等軍官民各機關代表多數參列之下執行、應司令官朗讀祭文、長野主任顧問讀弔詞、對參加者殊受感動、僧侶讀經之中、遺兒及參加者進香四時盛大終了、

自動車路擴展
本月新設三個新綫

交通部基於國策的遂行對全國自動車道路漸次開發、所以我國的一切交通水路陸路都異常發達、以本年六月一日自動車運輸事業國營的路綫又從大羅密到拱依蘭、小山子到珠河、海倫到局地云、

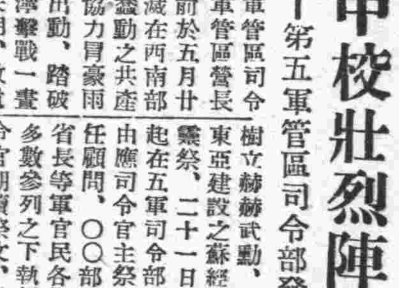

右圖=協和會橋本本部長參觀美術展覽會

大藏省被災官廳
已着手復興

【東京電】因落雷而起火之大藏省以及其他官廳自廿一日朝即協議善後辦法對策、急速着手復興之第一步、廳員皆佩帶所屬腕章、開始女事事務員並不落後努力整理各種文書各官廳雖忙於遷移廳舍然事務上即毫無障碍共能率尤堪驚人、又商工省對於所需復興材料、現已配給完畢、災區復興指日可告成功云、

彫刻美術講習
將在大興大樓舉開

日本東邦彫塑院、爲向一般民衆普及美術彫刻方法及一般知識起見、於滿日、協和會、滿鐵、及滿日文化協會後援之下自廿四日起四日間、每日午後四時至七時、在大興大樓四階、舉行彫刻美術講習會、講師爲東邦彫塑院安一、吉田叡示及粮山三穀三氏、歡迎市民參加云

法院旁聽錄
因賭生姦結果被甩
菜刀七舉少婦慘亡

楊永湘年四十六歲、農安縣棠山屯人、爲人傭工、於康德四年舊曆正月間忽與柳條溝屯王四之妻王孫氏發生姦情、每月所得工資盡數報効、及至康德六年舊八月間王孫氏復與同屯小學校教員張青元、結不解緣、因之與楊感情日趨冷淡、同年八月八日午後三時、楊至王孫氏家意欲尋歡、王孫氏嚴詞拒絕、並禁今後勿再交往、以至口角、楊一時憤急、遂操起鍋台上所置之菜刀猛向王孫氏頭部肩部等處亂砍、負傷七處、即時身死、楊乃乘隙潛逃、嗣經警督偵獲、解送新京地方檢察廳、偵查屬實、以殺人罪起訴同級法院、日昨開庭審理、茲記共問答如下、

問　被告人姓名、年齡、籍貫、職業後、什麼時候認識王孫氏?
答　認識許多年啦、
問　何時發生姦情呢?
答　康德四年舊歷正月間、
問　怎樣發生的姦情?
答　正月間我在王孫氏家賭錢、我倆人就扯上啦、
問　你倆人發生姦情你還給王孫氏錢化嗎?
答　我每個月賺的勞金、都給她化啦、
問　以後怎又感情不好了呢?
答　王孫氏在康德六年八月間又和同屯教員張青元扯上了、以後就看我不順眼、時時拿話損我
問　康德六年八月八日午後三時許你到王孫氏家想做什麼?
答　我去找王孫氏、我說『我倆人已經扯了好幾年、最近你不該甩我』、她說、『甩你又能怎的?以後少到我家來』、我說、『你太也沒良心啦、幾年來我賺的錢都給你啦、你就這樣沒良心嗎』她說、『、沒良心就沒良心、願意怎辦就怎辦、要不你就把我殺了也好』、我一時氣的不得了、才出了這種事!
問　拿什麼東西殺的?
答　菜刀、
問　菜刀在何處拿出來的?
答　在王孫氏鍋台上
問　一共砍了幾刀?
答　大概七八刀、已經記不清了、
問　都砍在什麼地方了?
答　脖子上肩頭上各處、
問　當時砍死了沒有?
答　微微有一點氣、我又砍她一刀當時就死了
問　被告人

此時審判官提示扣押物菜刀一把

這把刀就是你砍王孫氏的刀、對不對?
答　是這把刀、
問　王孫氏與你感情不好那也不値得你殺她呀!
答　太叫人過不去啦、幾年來的心血、我都化在她身上、她這樣變心、我恨極啦、一時糊魯、請法官原諒我是一個大老粗
問　殺人是犯法的事你明白不?
答　明白是明白、可是那時也顧不了什麼啦、

此時檢察官對被告人犯罪事實量刑意見陳述如下

查被告人犯罪事實業經自白不諱並有扣押菜刀一把爲證、足堪認定惟被告人係一無知之人、積於醋憤而犯殺人罪、並於本公判庭自白犯行經過、頗有改悔之意、情尙可宥、請處徒刑十年爲相當、

審判官宣示證據調查終了之旨、候宣判、遂退庭云、

高田氏辭職
暴露漏稅事

關東州實業界權威高田友吉氏、當下月改選期前於廿日突如辭去大連商議會頭之榮職、同時說一關於辭職容我改日再行說明頗具有深長意味而竟自歸同大連薩摩町自邸不與任何人會見然關於該氏辭職之內面原因傳聞含有五百卅萬圓之漏稅的醜事云、

街頭賣冰棍的
也應講究衛生

每當盛夏酷熱之際、能治一般大衆之飢渴涼爽之清涼劑、汽水、冰雪、冰糕等相繼登市、然惟共售價比冰棍昂貴、是以一般人民多半難以享受、故價廉便宜之冰棍、已成大衆之寵兒而今夏之爲斯業者早已出現街頭巷尾、其中惟有美中不足者、即身着破衣、手臉年月不洗一次身背破橋箱、內藏破布、亂紙、於亂紙內包有所謂又甜又大之冰棍、想此雖爲謀求生活、但於國都之市面上殊不美觀、即於夏季衛生上着想、亦有莫大之防害、每年夏日因不曉夏季衛生之市民、受此不潔冰棍之害者、不知凡幾、蓋冰棍之爲物、往往爲腸窒扶斯之媒介、故深望一般市民要十分注重夏日衛生、不可任意買斯等不潔骯髒乞兒老婦的冰棍、故各方對於衛生當局在此吶喊勵行撲滅夏期疫癘之際、對此叫賣『冰棍』之小兒、老婦在不使其失業之範圍內、加以注意亦夏期衛生之一助云、

國外輸入藥品
須有當局證明

首都警察廳衛生係、基於藥品法實行規則第四條的規定、對于國外輸入的藥品、必須有當局的證明因藥品有冒充者、恐市民吃過受害假如無證明在藥房出售者査出決嚴格懲辦

首都將招開
敬農愛耕議會

協和會首都本部、於實施需麥增殖運動之同時、於廿五日午前十時、在首都本部會議室招集各連絡幹事會、動員訓練部長約廿名、開敬農愛耕協議會懇談下列事項、一、趣旨之說明、二、關係本運動實施事項、三、關係耕作地分配及選定事項、四、關係實施時連絡事務事項、五、其他

民衆講習所
添授國民道德

京市十八處民衆講習所本爲民衆習字運動而開設者、近由道德總會增田顧問之建議、以爲該講習所除習字運動外、更有添設國民道德一課之必要、該氏一再與市署協議之結果意見一致、至於教師之人選、現已由道德會講師內選出曹玉麟馮友連等十八名以待本月底諸事就緒之後、自七月一日起即可開始授課、尤重國兵法宣傳、儲蓄節約、及非常時局下國民所應有之道德、無不諄諄指導其成效頗堪注目云

首協將舉開
時局講演會

協和會首都本部、爲使分會員明瞭現下之時局起見、定於月之廿六日午後七時、在協和會館、開時局講演會、請佐藤工學博士講、現時局下科學與宗教問題、屆時各分會員均行參加聽講云、

老篤眼藥

凡患各類的腸胃病人
胃腸病
任服何藥都不見效者可速服用急症靈藥就是十寶丹一服百發百中靈驗無比可稱世界唯一聖藥神效第一
十寶丹
專治
四時嘔吐　腹內寒脹　惡心胃酸　積聚脾塊　心口疼痛　食慾不振　肝氣不舒　消化不良　因氣脾腫　水臌氣臌　胃腸百病
藥價　半打五元　一打九元　每袋壹元
病
外埠市城各大藥房均有代售處
發賣元
地址奉天城內王府胡同內本舖
西春堂製

代理
商標　發明　意匠
事務所新京東五條通三番地(取引所南對門)
電話三—五七七二
前實業部商標局囑託　勳六位　景雲章　辦理士
奉天代辦處小西關大什字街北・三益洋行　電話中央二—三三
中根齋

◉楊況時編◉
物理學概要　定價壹圓(郵費四分)
化學概要　定價壹圓(郵費四分)
國民學校日語國民讀本
卷五　譯註本　定價叁角(郵費二分)
現均出版
發行所　奉天大西關興化街　三友書局　電話二—五三四九

頭痛聖藥
醫學博士鈴田資孝先生審許
新腦
帽子牌商標
立止頭痛!
靈効如神!!
腦新如遇頭腦疼痛非常難忍時、頭目眩暈神智昏迷時、或讀書過度精神疲倦時及惡醉宿酒未醒時、倘速服腦新可立見奇効、其効若響、服後三分鐘、頓覺頭目爽快神智清新、苦痛若失、有如夜月秋遊能有心曠神怡之妙、此偉績確爲本劑獨具之特長、且雖連續服用、對於腦神經或心臟胃腸等、決無副作用、亦無影響、孕婦服用亦無害
主治　偏正頭痛・頭沉神昏　頭迷眼花・腦疲煩之　精神憂鬱・頭部神經痛　宿酒惡醉・暈船暈車
四包入…二角　七包入…三角　十三包入…五角　三十八包入…一圓　六十包入…二圓　百六十二包入…五圓

荒川長太郎合名會社謹製
新京藥品株式會社

電影

電影漫談

張羅

我們都不要忽略了時代，當然也不能輕視了現實。這裡所謂時代，是包含着『古往』，所謂現實，多少要有些『今來』的意味了！

一個國家的組織，制度，是隨着時代而異的換句話說，不有舊的過去，是不會有新的產生所以一個國家裡的歷史。原則上是吾人不能輕忽的知識！尤其是負責影片劇作者，更不能疎忽或忘掉。

最近我看到『白蛇傳』影片的試寫，於是使我對於歷史的重要性又有進一層的興趣發生。

宗法社會的流毒，在過去，已經不能統計成害了多少人的生命，流彈似的謠言，更不知毀損了多少人的名譽。我們是現代人，既不能以一人的力量來改造現社會，莫如抓住『古往』的故事做資材，以警惕尙且保守宗法社會餘毒的人們。

『白蛇傳』影片便是緣此而製作的，它既推翻了幾千年來的傳統謠言，它也啓示了我們宗法社會的流毒勝于洪水猛獸！我們的大衆果能打破了宗法社會的錯觀念，那是最幸運不過的事，否則，應該趕快清醒，同時還請你解說給另一個人或多數人『明白』。

自從上海古裝片盛行之後有一般自命文化人大發其牢騷語，認爲古裝片離開我們的現實過遠，實在沒有價值，但我則有不同之感，我以爲古裝片雖然是描繪着已往陳迹的故事，然而反觀我們的現實，是否還殘留着許多同型的人物，有的或者又已增加一種新的可怕的雰圍！

製作影片業者，似乎不必過分迎合低級趣味因爲在我們的舊『型』沒有改正之前，不妨努力製作有敎化意味的影片。我們在期望着。

中國新片『白蛇傳』將上映

文君

中國新片白蛇傳最近已由滿映的提供，將於國內各大都市上映二十日午後四時，滿映爲招待新聞界及其他文化團體，舉開先明試寫內容及演技尙佳，不失爲一個成功的片子。

內容的取材，並不是完全與舊劇的白蛇傳相同，內容有許多是糾正迷信的地，打破了以訛傳訛的舊觀念。

女主角陳燕燕，對照了她青春的美麗與衰老的焦容，她的聲音與化裝，同樣的獲到了成功。

王獻齋飾法海和尙，一個外來人，想得一點富人家的資財，以慘酷的方法造謠的手段，使人家父女分離。王獻齋一副的面孔代表了我們所當共憤的人型。

還有，人言可畏，社會因襲下的惡勢力。使那些有愛情良心的不能發展他的前途，不能慰安了他的赤誠，結果還背了滿身的罪惡，這種事實，在白蛇傳裡表現的也很明白。

法海是一個爲自已利益而造謠的人，社會上一些無知者，便不問眞僞的隨聲附合，法海固然是有他自己的目的，而這些幫閒的人們，未免太無聊，也太可憐，可恨。果把一個生物勃的青春少女給葬送了。

影片的故事是有趣的觀衆如能以在故事之外尋找一些東西是更有意義的。

對白固然是些歷史的舊話聰明的觀者，可許能在歷史之外領略一點新的意識。

△季燕芬在休息罷▽

讚美黎明曙光者便可實現明星夢

滿映最近又招考新演員了報名已經截止新京自十七日起亘三天，舉行考試這些憧憬當明星的是大有人在。據調査，報名者很踴躍，男的數十名女的只一個人。

除主考者外，陪考官還有兩位頭號的演員，另外還有某某。

考試的問題很多，像什麼『你爲甚麼要當演員呀！你愛好藝術嗎？表個情吧！哭一個，笑一個，唱一個，跳一個等等，』另外還有一個重要的問題在每個應試者被主考人問完了的時候，就要問：『你看過滿映的出品嗎』？應試者答，『看過』，問『看過甚麼？』答：『看過黎明曙光』，問：『好不好？』答：『好！』主考者再大聲問：『裡邊的王宇培，郭紹儀好不好？』應試者一皺眉說：『不好，』那演的叫甚麼玩藝？扯淡。』旁邊陪考的兩位便怒不可遏，應試者下去。再問另一個應試者，……。看過黎明曙光嗎？答：『看過』，問：『內中王宇培，郭紹儀好不好？』答『好！演的眞好。』旁邊陪考二官肩膀一聳美勁十足。

數十應考者莫明其糊塗怎麼陪考官要隨着應試者的回答而歡欣。而惱怒？後來才恍然一大悟，陪考官就是所問的『黎明曙光裡的王宇培，郭紹儀。以後應試者異口同音，一提到黎明曙光，曰演的好，曰道的妙曰好好之聲充滿試場。同聲也充滿了王郭的笑聲。

滿映招考演員趣聞

滿映爲充實演員的陣容最近又招考映畫新人，外埠已考試終了，新京亦於十九日舉行完了。

新的映畫人材，並沒有什麼可以期待的，所以未蒙錄取者甚多，竟釀成特殊的笑話多端。

有當面質問的：我取錄了沒有？不取錄咱們報低上見。

有寫信質問者：如果不取錄我，請當這個東西。（下面畫着一個手槍）

更有在信上寫些個不倫不類話語的。

主考者一笑置之，其實這種不恭的態度，不取錄一個也正是少吸收一個小流氓。

△滿映群星在太陽島▽

滿映招考演員最近即將發表

是已經公佈了很久的一椿事，『滿映招考電影演員』當新聞紙上揭載出這項消息以後，每天不斷的總會有些人打電話來垂詢着考期。終於在有志於銀幕生活的人的焦灼着的期待之下這時期來了，六月十七日，滿映的演員試場內來了許多摩登的哥兒姐兒，這都是希望着躍上影壇，熱心藝術的青年，西裝革履，花衫旗袍，雜坐在試場的每一個座位上。考試分午前，午後。科目有國，史，地理等十八，十九兩日間尙有口試等，一俟經當局者審評後，即可發表。看！這影星的榮冠，落在那個倖運者的頭上。又聞哈爾濱，奉天，及大連等處之演員考試業已完畢，已網羅得多量之優秀人材云。

「有朋自遠方來」攝影終了

繼『情海航程』後的水龍一氏之新作品，腳本新人張我權君編劇之『有朋自遠方來』由白玫，杜撰，徐聰，陶滋心等主演之下，自六月初攝影開始以來，迄今僅十二日間，現已全部拍攝完竣，一俟剪接錄音後，即可公演，此爲滿映出品製作日程最速快之作品，打破空前未有之新記錄。

劇人介紹　馬雪筠

奉天市產。本年廿二歲。做過教師生涯，在大同劇團女演員中是手屈一指的知識者。

眞摯，熱情，是女演員中的模範人物。少女型，老媼型都是她的拿手好戲，所以說，她不但是演員，而且是很有才能的女性。前年東邊道宣撫工作中後，賞獲得治安部大臣的個人感謝狀。這次又獻身到銀幕上活動（照片＝即馬雪筠）

滿映新聞片　八六報內容

一、蒙古人之宗教儀式（博王旗，西海口）

一、東亞技競大會，日本選手之前奏曲（東京）

一、時事片片 1，全滿馬術選手權大會（新京）2 優良兒童審査會（新京）3、意大利參戰之青年（羅馬）

一、歐洲大戰第二十六報

看藝花歌舞團那天

前川

在一個『有錢難買』的禮拜六的下午，我們穿上了賊亮的皮鞋頭，壓着鋪着砂子的國道，向城裡走去。街上貼着明煌煌的大廣告，正是馬爾芬率領着藝花歌舞團，來吉公演的消息。

『嚇！眞來了！』

老張，牛讚嘆牛驚喜的聲音中，決定了明天去飽眼福。

從八百壠到河南街底確不算一段近道，可是爲了怕靡有好座兒，十點前五分，我們便在暗淡的國泰影院中了，距開演害有兩個鐘頭。雖然希望在心內燃燒着，然而長時間的枯坐，確是一種難熬的酷刑我們忍耐着，用雜誌和閒談來消磨這無聊的時光，壁上的鐘一秒一秒的行進着。

隨着觀衆的增多，院內漸漸的吵雜起來，幾個挑着光滑分頭的年青小夥子正在台上裝設電燈，一隻高大的梯上剛剛竪起。

『他媽的！咋大幹啥來今兒個才想起來弄，』挺粗的聲音，從背後傳來。

忽然，來了一個胸前掛着紅條兒的老傢伙，叫大家上外面去買票。

『上這兒來賣害不行嗎？』

『不行都得出去。』

××老爺，雜着眉頭，氣哼哼的命令着。

結果，我們派出來一位代表，在人羣裡擠了半天才把四張票買出來。

『花錢遭罪。』

不知是誰說了這麼一句電鈴響過了，銀幕上的『開演時請摘下帽子以免他人看影不便』，『牽論禁止喧嘩，』和些無味兒的廣告消失後，開始映鳳求凰，是一套八百年前的破片子了，爲了滿足一個慾望，把這些閒氣都嚥在肚子裡。

電影演過牛點鐘了結着什麼商場的幕還緊閉着。

『怎麼害不演哪！』接着這喊聲，是一陣夾雜着『通！』的激烈的掌聲，我回頭望了望，每人的臉上都罩着不可抑止的憤怒，秩序大亂了。

『請大家再等十分鐘』台上冒出來一個穿協和服的，擺着莊嚴的面孔。

十分過去了。二十分，四十分……人羣裡又起了騷動，幾個人抬了一架風琴走進來，平息了將爆發的風波。有人說因爲借不到鋼琴，躭誤了時間，逼得靡法了，只好用風琴。

隨着歌舞的節目，失望漸漸的深刻了，場裡也就不能再寧靜。

馬爾芬拉提琴的時候，告訴大家，一個男演員身體不大舒服，所以『霸王別姬』演不成了，接着又出現了一張大佈告！『因舞台狹小，恐生×險，『×棍』禁演，保安科』

一共是一點來鐘的功夫十多個節目全完了，我深深的噓了口氣。

『很好的一頓小館，白扔了。』

『可不是麼？一人一塊五，四個人六塊，倒可好好喝一塲呢？』

出了電影院，肚子覺着餓，啊！四點來鐘了。在熟識的兩家飯館碰了釘子才知道大初四的，人家都放假，河南街，糯米行跑了一遍，又到德勝門外，結果好容易在牛馬行找到了一個小館。

在道上我們曾討論過倒底爲什麼這樣糟，老劉說這個責任得由好幾方面擔負。

國泰太缺德，他既然把人家請了來，爲什麼不好好預備一下呢？台子現弄鋼琴不早備，而且台子那麼小，不適于歌舞或戲劇她們不能在台上自由行動稍一不愼不是碰了後邊的佈景就是要掉下台來。

派拉蒙出品　皇家飯店

這是一部從頭至尾，充滿緊張恐怖氣氛的電影，但同時也滲雜着一些飽含諷刺的意味的笑料。

『皇家飯店』是在俄奧交界的一個小村鎭中，當俄奧戰爭時是一個你爭我奪的據點，一切可怖的事情，一切動人的秘密，一切國際的陰謀，一切都發生在這個皇家飯店裏面，故事的進展，差不多是以動作來代替對白，這是本片最大成功的地方。

女主角伊珊密蘭黛飾一個欲爲姊報仇的女人，他祇知道那個仇人是住十二號，她就到這飯店來當侍役，但這飯店有兩個十二號，她在房裡却發現了逃命的奧國軍官雷密倫，她正擬把他移交俄壞軍官時方才知道雷密倫並不是她的仇人，而眞正的仇人，却是奧國軍官同時却替俄人作間諜的卡洛爾納許。在她發現卡洛爾納許的陰謀以前，還有許多可歌可泣的故事，使人看了驚心動魄，感到無限的緊張伊珊密蘭黛的演技，細膩貼，極盡妖冶誘惑之能事，雷密倫亦頗稱職，自然卡洛爾納許，是會更錦上添花的。

滿映開發先鋒巡映邊疆地帶

滿映開發部自早便關心邊疆地帶而實行調査現一切準備，均告完成，已決自七月十五日起開始巡映興安北省班巡映海拉爾，間島，牡丹江省班，巡映琿春，東安省班巡映東安巡映日程如下：

一，興安北省班

日程　自七月十五日至三十日

上映地點　滿洲里，札賚諾爾，差崗，海拉爾，三河，吉拉林，牙克石

二，間島，牡丹江省班

日程　自七月十五日至八月十一日

上映地點　琿春，九沙坪，黑頂子，電林，南泰孟，五家子，哈達門，馬滴達，鐵安嶺，五道溝，土門子。東興鑑，東寧，老黑山，石門子，北河沿，大肚川，阜寧鎭，綏陽，綏芬河，

三，東安省班

日程　自七月十五日至八月三日

上映地點　平陽鎭，牛載河，當壁鎭，白泡子，楊木崗，忠誠村，泰和村，和氣村，虎頭，通化村，穆和。

『黎明曙光』獲好評　安東省次長贈感謝狀

『黎明曙光』爲滿映國策戰爭影片之唯一出品，張總理大臣所指定，目下正於全滿各地上映中，極爲博得一般好評，本影片史實之發源地安東省，爲追懷逝去之英靈，乃特招各關係者舉開『黎明曙光試演會』。因感於其眞摯之製作態度，乃由安東省次長堀內一雄氏致滿映之牧野製作部長以感謝狀，此亦是增滿映出品之榮光也

紙上映畫　人馬平安

滿洲映畫協會作品　藤井圖夢

=1=

說明

一、馬車夫張五，又饞又懶。二、好酒無量。三、老婆終日爲他操心。四、早睡晚起的張五，日上三竿時還在優睡。五、今晨被車主大加苛責。六、老張一堵氣。發奮作工，定要博得車主的歡心。

大同報廣告部　電話 二—六一五一

全世界最優秀的代乳粉

"美兒固精"

全滿總經理處

大連市彌生町八　明治製菓公司

奉天市大和區霞町三〇　明治製菓公司

新京祝町二ノ二七　明治製菓公司

哈爾濱道外承德街二三七　明治製菓公司

牡丹江水道路三號　太陽公司

佳木斯南崗大街

齊齊哈爾市南大街一三〇　太陽公司

明治製菓公司

慢性頑固症　皮膚病一切　雲消霧散　神速特効！

[illegible]

主治　一切痒症肌膚病・公斤[illegible]・狗皮癬・陰癬・汗疹[illegible]子・鞋傷・疥瘡・頭[illegible]・毒虫之咬傷及咬痕・以及一切肌膚症・無一不癒

皮膚恰劑

日本東京市神田區花房町　總發行　山崎帝國堂

藥價　三角・五角　一元・二元　三元・五元　各地藥房均有代售

最可怕肺病

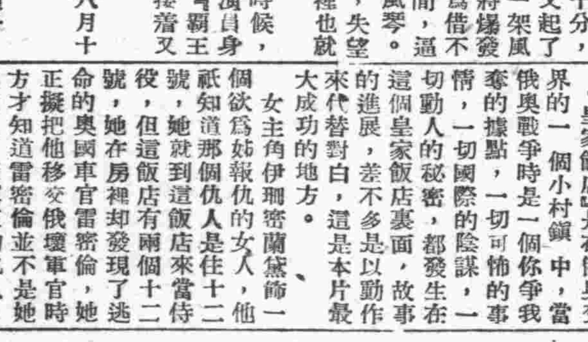

肺病吐血　益壽丹　其效迅速

▲從前死於肺癆病的都是冤枉死的目前患肺病的都可以不死

▲益壽丹治一二三期肺病有藥到病除之功較千年來無藥可醫的肺癆病有了救星

肺癆病不難治　益壽丹非奇藥

難在不能攻破肺癆菌　奇在殺菌化痰潰肺理氣功效力

▲肺癆菌繁殖於肺部所到之處便破壞損爛成空洞故極難治癒益壽丹專力直接達於患部而殺盡肺菌故無論一二三期肺病均能挽救奇效即無病者亦宜預防先服益壽丹以避免肺病之傳染可保終身無病延年益壽也

定價　每盒十二付國幣五元　外埠函購加郵費二角

奉天市小北城門外西頭電車路道北　發賣本舖　國瑞藥店

雙妹牌

雪花膏　雪花粉

怎禁得風兒狂　沒也吹着紅顏

廣生行出品

寒風吹面至易損傷女子臉嫩最不勝寒尤多患此宜用着名之雙妹老牌雪花膏雪花粉可免此患且增顏色

各地百貨商店均有代售

生之溫室【49】

本報懸賞應徵 一等當選作品

金音作 夢幻繪

『不、還有上次那位李紓』

『怎麼、她也回去麼？』

『還不是、來這裡×映畫協會？』

『她說、無聊、想回去了—』

溶說『一個人的理想還未容易破裂麼？』

『但像李紓、一切還不祇有玩玩、』

『所以、那樣人懂得快樂、不、這句話是這樣：我自已是主張愉快的人、但要有理想、要在追求理想上感到快樂、』

王桐卻傷感的說、『可是我的那時期已過去了、永遠的過去了、現在只殘留着痛苦的記憶、』

『但我覺得唯有這樣自苦才更使你痛苦下去我們當解救自已、因爲除了自已將少有解救你的人、』溶望桐淸楚的說着、

桐：『我太疲倦了、』

溶：『你還年青、就當振作一點、』

桐：『我的心已老了』

溶：『希望把你心更年青、健壯起來、』

桐：『謝謝你、可是、一個已經失了臉路的女人她……她有時得不到投、她永得不到一個人當有的冰明、快樂、』

沉默下去、溶在描想這女人的可想像的創痛、過一些時間、溶忽說：

『桐、我想破壞一下馥與姓杜的婚約、我不忍看她陷到不幸裡去、』

桐先驚奇後變爲傷感：『溶有用啊』、

溶爽快的說：『可是我們爲什麼還麼去做就去想它有沒有用呢？』

『先想到好、因爲要應用、就先不要做了、』

溶不再把這事談下去、卻在心中堅定了一個工作的手段、於是她把話鋒換了、

『桐、你回北京後、有機會可以注意一下子××機關、最近我有相識兩個朋友到那做事去、』

『這事很可辦到、但不知兩位小姐姓名—』

『不、是兩位男朋友、』溶有點不好意思、『最近要到那去當翻譯官的、』

桐怪笑一下、『不會有什麼秘密麼？』

『要有秘密我不會告訴了你』、笑看

『縱令不有什麼秘密、兩人中間的一個不許便是你的——』

『桐、你怎麼這般捉弄我、』

又談一會、王桐告辭了、溶問她、『究竟打算什麼時候起身？』

『最晚是一禮拜、你、若有機會不能去北京麼、若你能去、我家倒很方便的、眞的、你怎麼也到那裡去玩玩罷、』

『聽說北京最易消磨青年志氣的地方、不過、你一說、把我說得心動啦』

『那們你——』

眼前襲來一片黑影：病了的母親、經濟問題……溶傷感的說將：『來再說罷、也許有招援你那一天』、

桐握她的手：『那末、再見！』

『走前一定再來一趟』

『好、我一定來一趟』

『我預備勸送你一下』

『那可不妥、我走了、給伯母掮好、我不驚動她老人家了、』、

『再見、』

夕陽落了、王桐向溶搖着手、拐進橫胡同、誰再見不望誰、

陳媽從後向凝着的溶說『小姐、飯快涼了、快進屋吃罷』、

日本精神講座

—22— （禁止轉載） 李君猛

四、日本的建築

（一）日本氣候與建築

日本與世界大火之記錄如下表、而日本居第一位：

東京（日本）一九二三年九月一日之大震災、燒失面積一〇、五〇〇、〇〇〇坪、損害三、六六〇百萬圓、

第一位

舊金山（美國）一九〇六年四月十八日震災、燒失面積三、六〇〇、〇〇〇坪、損害七〇、〇〇百萬圓、

第二位

橫濱（日本）一九二三年九月一日之大震災、燒失面積三、〇〇〇〇〇坪、第三位、

支加哥（美國）一九七一年十月九日燒失面積二、三五〇、〇〇〇坪、損害三三六百萬圓、第四位、

函館（日本）一九三四年三月二十一日燒失面積一、一二九、六〇〇坪、損害一二四百萬圓、第五位、

倫敦（英國）一六六六年九月二日、燒失面積五二〇、〇〇〇坪、損害一〇〇萬圓、第六位

按東京大火災之統計、起天正十八年至明治四十年止、約三百年間、大火災計八七三回、最大者百〇一回、更就東京市史稿變災編之記載、日本函館亦大火之地、一九〇七年、燒失八九七七戶、一九一三年燒失一五三二戶、一九一六年燒失一七六三戶、一九二一年、燒失二一四一戶皆係東風或東南風之乾燥熱風之所致、

此次昭和十五年一月之日本靜岡縣大火、山于烈風之作祟不出十時間而萬戶爲有、共損害達數千萬圓文化都市頓呈灰燼、

火災皆本氣候地勢之關係、而有輕重、且多以海岸都市爲主、蓋海洋來之烈風招火、以其地域而起特殊之對流作用也、

爾來都市木造建築多受淘汰、而有鐵筋水門汀之建築、雖屬耐久防火、然多模倣歐美未能完全適應于日本本土今後更有利天然之要素、發明新案之傾向、

漫話譚鑫培的藝術（下）

周郎

老譚唱戲的佳妙、原本不在乎腔調、若只學譚的腔調、假使能夠神似、於我們又能有多大益處呢、要知道老譚的好處全在能以聲音腔調表現種種不同的心理、所以一齣戲有一齣戲的腔、一個腔有一個腔的用處、所以同是倒板、也互有不同、同爲搖板、聲色也不一樣、他如元板正板、也可以類推了、比方斷臂的倒板、就和黃金台的倒板不同、碰碑的倒板又和斷臂的倒板不一樣、所以不同的原故、就是因爲戲中人的心理不同、地位不同、年齡不同、所以同爲倒板、它的腔調聲色必得叫它不同、來表示劇中人的心理、並表現當時的情狀、聲音一道、固然能有這樣絕頂造詣、可惜人多不仔細考察、以出來的戲淺薄乏味啊、甚至於一個腔永久不變、不論什麼、飾戲中的什麼人、皆使用這一個腔、這實在是一大謬誤、我看見過老譚的戲、並不算多、但都是出諸傑作、如坐樓殺惜、問樵鬧府、坐宮盜令、街亭斬謖、打魚殺家珠簾寨連營寨、託兆碰碑洪洋洞、賣馬、桑園寄子、寄武關戰太平、南天門、二進宮、武家坡、盜宗卷、等戲、所沒看見的像定軍山、南陽關、狀元譜、天雷報、胭脂褶擊鼓罵曹、等戲、致平生引爲憾事、老譚的戲、已如上面所述說的、不但一齣戲有一齣戲的身段、並且一齣戲有一齣戲的腔調、比方賣馬的西皮、和坐宮的西皮都是正板、在賣馬裡邊就能叫人聽之眞有英雄窮途落魄的感想、在坐宮就能於華貴之中含着滿腔抑鬱幽咽的思想、所以使腔雖然極端華貴、而他的音色卻十分哀思、正酷似猿啼巫峽、使人落淚、因爲秦瓊的身分地位、和楊四郎絕不相同、所以他使腔運調、來表現兩人的心理、也絕不相同的、又像連營寨就能唱出一字一淚、珠簾寨、就句句都驕、形容李克用就是李克用、形容昭烈帝、就是昭烈帝、他的作法表演、眞是極爲生的能事了、至於能用歌曲聲音、表現各各不同的心理、除了老譚以外、實沒看見第二人哪、這樣看來、唱戲必得先研究戲中人的心理、是怎樣的性格、身分、爵位、情事、是怎樣的性格、身分是怎樣的身分、爵位是怎樣的爵位、情事是怎樣的情事、然後再依照他的心理、性格、身分、爵位、情事、設身處地、和劇中人同化、表演出來、才能得着譚的好處、譚鑫培固然沒有甚麼學問、假使叫他自己說說他的戲爲什麼這樣的好、恐怕他本人也說不出來所以然雖然這麼說老譚不自已批評他的戲、但是他自身對於戲理、必定極有領悟、並且一生、師友很多、業之旣達精妙、當然有所覺悟、所以能在每齣戲研索它的精髓、創造出來神妙的格調和只學別人的、不可同日而語了、像戰太平、武家坡都有西皮倒板、都有一段元板、西皮、以表現戲中人的心理、和情境、然而『蓋世英雄遭網羅』、以下、和『一馬離了西涼界』以下、爲什麼不同呢、在前的激昂慷慨、悲壯已極、後面的就態度閑雅、從容自然、華雲所以必須慷慨是人所共知的、而薛平貴的所以必須從容不迫、人就莫明其妙了、因爲薛平貴的心裡、雖然恨王允、恨魏虎、但是他恨的程度、和以前落魄時候、是絕不相同的、現在已經身爲國王、不久就可得着大唐天下、他的看王允等人、不啻甕中的鱉、並且代戰公主的兵、已經紮在長安城外、在薛平貴這時候的心理、正是很得意、而且極爲閑適、微行歸窰、不過藉以探視王寶釧的行踪而已、這時他的心中、雖然不無可恨的人、但是正大仇已報、所以他的唱法很是閑適的唱戲的也必得這樣體會、聽戲的也必須這樣觀察纔能得着戲中之味不至於茫無歌緒了、老譚因爲能夠這樣體會戲情所以常伶都趕不上他啊、

萬歲考

魏宗蓮

友邦紀元二千六百年御慶事、皇帝陛下御訪日、參拜各神宮、友邦朝野熱烈歡迎我國朝野亦極表慶祝、而國臣民歡呼萬歲之聲震動天地、窃考萬歲用語之由來、謹述如左、

呂氏春秋　宋康王飲酒室中有呼萬歲者堂上悉應

戰國策　馮驩燒債劵民稱萬歲

韓非子　巫覡之祝人曰使君千秋萬歲之聲聒耳

新序　梁君出獵歸入廟中呼萬歲

史記漢書　紀信乘黃屋載左纛曰食盡漢王降楚呼萬歲

漢武帝登嵩高呼萬歲者三

元帝送許后入太子家謂左右酌酒賀我左右呼萬歲

馮異傳趙臣將兵助異并鋒擊軍中皆稱萬歲

王望日今日雖繫牛釃酒勞饗軍士皆稱萬歲

伏波馬援封侯乃有請上稚壽掾史皆稱萬歲

是則慶賀之際上下通稱初無禁制中國不知自何時始專爲君之祝也、友邦則上下通用絕無禁制頗存古風、今我滿洲國亦漸通用、不但淸朝之有禁制、近來中國亦然殆復古也、

△德國義勇看護婦隊動員▽

狂潮的檢討

「狂潮」的取材

張羅

前言

你無論看幾幕話劇或者看一部影片、如果以着直覺的觀感而論評它的得失、有時很容易忽略劇作者的意識、我往往這樣做想、看過『狂潮』公演之後、愈發證實了以着直覺的觀感論評劇情的優劣、確是錯誤了、

本來『狂潮』在表面上看起來、只是一個簡單的愛情的悲慘的獨幕劇、但是它底取材意識卻多方面的包括了社會上所有的道德、法律、金錢、勢力、愛情、事業、人格與良心等充滿了世間不平的熱淚、暴露了社會上幾許的弱點現在分段記在下面、然後談到作者的技巧、

道德與法律

道德和法律是維繫社會人心的一種工具、道德是消極的、法律是積極的、不過社會上往往有幾種人、他們是逃避了道德和法律所應負的責任而爲非作歹、同時他們又另扮裝一副鬼臉來向別人究責任、作者開始對這種人懷疑了、也是對道德和法律懷疑了、最後作者在沒有得到正確定義之前、他很顯明地造述給觀衆、『不做坑人利已違背良心的事情、就是最高的法律』！言簡意賅已把道德和法律的準繩給確定了、雖然作者仍然承認法律是能制裁不法的人的！

金錢與勢力

『金錢！哼！你不要以爲有了金錢就是萬能了！你要知道天下竟有拿金錢辦不到的事』也有拿金錢換不來的東西呀！』作者給許多的解衆吐出來一口濁氣、這口氣是多數人士要吐出而不得吐出的、作者也會詳細解釋說、『一文錢鑒倒英雄漢』然而、作者卻極力否認一個人有了金錢罪惡便也跟在後面以至於喪失名譽及人格的那種人的存在、

『勢力的名詞、是沒有志氣的小人給他們造成的、勢力可以壓迫甘心被壓迫的人、但他壓迫不了一個人的靈魂滅絕』！作者的話、已經告述我們很淸楚了、

愛情與事業

『狂潮』的開始是作者倡導着青年男女的愛情的偉大、『當我愁苦的時候、我給你的天眞吹散、當我灰頹了志向的時候、看到你的歡欣喜悅我便鼓起來勇氣！你給我很大的力量、你給我無上的安慰、使我進一步的了解人生、也可以說你就是我黑暗天空中的一輪明月』！然而作者終于又反復的告述給青年男女、『趕快工作、這不是享樂的時候了』往事無足回憶、創造新的生機』！這就是說！『愛情是偉大的、但你不要以爲愛情是享樂、你要創造你新的生命吧！』

人格與良心

我們生存在現在社會上、需要具有一個完整的人格、無論對人或處世、我們決不該把整個的人格缺欠一點、我們見過社會上的許多人、爲了滿足了個自的慾望、不惜營苟苟、卑躬折節似乎忘記了古人說的、『士可殺而不可辱的各言、也似乎忽略了爲『人』的一點意味！作者痛恨之餘、由於交際花的口中而赤裸裸的暴露出來了、

『他專門對待女人獻殷勤、除非不說話、一說話都是女人所愛聽的、我想吃梨、他便拿刀削梨皮、我要外出、他便双手峯起了大衣、他竟作些女人所喜歡的事、也好買女人想用的東西作贈禮、化錢很大方……』這些、我們不能認爲是作者在諷刺劇中人的總經理、我以爲正是作者給予現社會上類似的男人一個教訓、

談到『良心』、作者愈發痛苦了、有許多人爲了自已發財、千方百計運來一些毒物轉賣獲利、決不顧及傷害自已的國家和人民、爲了個自賺到一筆錢、也有的執筆辱罵自已的祖宗！這不只是喪失了良心、就是靈魂也消逝了作者在故事裡這樣在宣示着、

『這個老東西該有多末可惡！他嘴裡說毒魚不能賣出去、任可損失但是暗中他却讓我們照常運走、公司可以不受損失他說的好、管他有毒沒毒的、也不是我們自已吃、他爲了自已的好處』竟不管多少人受害全劇是忘滿了現社會層一些不同型的人物的細膩的刻劃、不粉飾、不彫琢、是按着每個人的個性排列在舞台上、雖然劇中的人物是一串在暗筆寫着的、

作者的技巧

獨幕劇描寫複雜的故事、這是極艱難的一種工作、第一、人物不能全部搬到舞台上去、人物個性無由表現、第二依據對話的敍述完成、是很危險的手法、但『狂潮』作者、很輕快的展開了故事、又很美妙的結束了全劇、是值得讚佩的、不過『狂潮』每一句的對話過于冗長了冗長的對話、是能鬆散觀衆緊張的情緒的、雖然這決不是『狂潮』的大疵！因爲『狂潮』有一種强力已注入每位觀衆的腦海和週身、是永久不能泯滅掉了的、

閭山紀遊（六）

曉芒

當唐太宗東征高句麗大軍凱旋、駐蹕在廣寧城慰兵、欽命勒碑刻石八拾餘通、分記東征戰死大將的功績、像王金可（俾史中之王君可）一般的人便是了、金築塔二座、將碑分瘞其中、二塔並沒有留門、由地下道南通大佛寺的佛殿、約三四里、後來到元明時候、因爲大僞寺的住持僧人、滛邪不正在道裡作些邪鄙風流勾當、又運進許多破壞的用具等物、加上年久沉塌地道竟不能通行所以一直到今日、我們只可瞻望着双塔的表面雄姿、至於那裡面的事、甚至都少有人知道嘿、

過鼓樓之東、廣場上有小廟一座、內奉九聖人皆呼之爲殺佛爺小廟乍聞之甚覺奇怪、原來在三十年前、正當大淸光緒年間、有五個蒙塾的小學生、在這裡玩要幾個淘氣的小孩子不知好壞的把小廟裏面泥塑的小佛像、一個搬出放在廟台上、個頂個用繩子牢牢的困縛起來、拿着石頭瓦塊、擊去神像的腦袋、最奇怪的、泥塑土地偶像看看殺身臨頭、竟漱漱的落下了眼淚、一個孩子說、『你怎麼哭、我也不能輕放你呀！』接着他惡恨恨的、舉起石頭打下去、這時有個姓李的小孩子、也就是五人中的一個、他只傻呆呆的站在旁邊靜望着、他的意思雖然不是眡得他們的暴戾行爲、不忍動手、但多少他是一個善良的孩子、他覺得這是一個奇特的舉動、他彷彿以爲神仙也是有生機的、他恐懼神靈的報復、明天、其餘的四個孩子、都患起厲害的頭痛不到十天工夫、相繼死去、惟有李生、疾恙全無、現在已經是四十多歲的人了、

魁星樓

五日朝六時起床、自已跑去魁星樓、從小南門的馬道登城墻高三丈餘、寬約丈許東走半里多的光景、便到了城墻的東南角、魁星樓便建築在這兒的城頭上、

朝晦、東半天暗雲漫漫、空霧充溢着灰色的交流絲、俯覽街、衢房舍、籠照在晨炊煙霧中自身如在雲外空間吸一口情氣、增幾分精神、遠眺閭山、雲帶輕繞、翠屏灰障、絕景天成、眞使人留連忘返呢

樓形似一實垣乃亭、二起、下層有四門、正中樹碑一座、是情代重修魁星樓時所立、上層就是奎星的金像、沒有樓梯、攀登頗艱、我轉側移時、便從東南的欄角爬了上去、這是那鬼怪相貌、金身的塑像左手一斗、右手一筆一個猙獰的輪廓、早呈現在我的目前了、

奎星是北斗七星中的天樞、璇、璣、權四星的合稱、俗傳訛作魁、所以又叫作魁星、後人按照魁字的字形、塑成鬼怪的相、手舉一斗、古有『奎主文昌』之言所以對文運的昌隆、多會到『魁』字、於是又訛用『魁星點狀元』的一句諺語、而在它的手中、又給握進一支朱筆

齒痛治療藥

舒服靈（ソホリン）

武田謹

淋疾之化學療法劑

普樂協博浸

PROSEPTIN

三共 SANKYO

輓近多有所謂化學療法劑，然誠未見其完全無缺者，本劑方可謂純正而且最高級多角性新化學療法劑，故其性質，最合于東亞民族之體質，並無任何副作用，不論任何惡性痳疾，只用本劑之內服，早者於一二日之內，至晚亦在五六日內，準收淨尿排菌之絕妙功劾，並對梅毒性髒擔，魚口便毒，亦奏神雷之偉劾，絕不他種單一藥品之比也。

（有示當即奉呈詳細說明書）

東京市日本橋區室町 三共株式會社

駐在所・天津常盤街・上海寬山路

奉天市琴平町一〇 滿洲三共株式會社

出張所・大連市台山町四〇

① 婦女幸福湯

② 小兒育嬰散

① 功能 調經止帶 活血逐瘀 保持婦女健康

② 小兒感冒瘟疫驚風 喘息咳嗽均奏特效

各大藥房均有代售

總發行 安東市 凌閣大藥房

不用暗室

流行的照像機是現代人必需之品

カテイカメラ廉價宣傳！

附屬品在內

二寸版四圓形 四圓五角

三寸版方形 八圓

三寸版圓形 七圓

四寸版方型 十三圓五角

送料三角五分 郵票代貨金九扣計算（但須附來郵票四分）

目表函索即寄

カテイカメラ本舖

吉野洋行

新京東三道街

振替新京二六九三番

補血强精丸

專治滑精遺精房事早洩陽萎不舉腎寒精冷性趣缺乏思慮過度精神恍惚頭暈眼花動作氣喘四肢無力結婚太早身體虛弱自汗盜汗面黃枯瘦腰腿疼痛腎子寒涼等凡係因腎虧所得各症無論新久均有效服之補腎經壯元陽生血液添精髓壯筋骨補元氣之藥也購一試便知功效不謬矣每盒壹元半打五元外埠函購費免收滑精遺精壹盒見效房事早洩性慾缺乏六盒全愈信內裝欵須掛號老少四季可服不寒不燥之藥

總發行 奉天城內大南門裡大街路東 新大陸藥房

容貌鮮艷 化粧必需

净面水

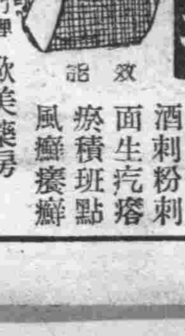

效能 酒刺粉刺 面生疙瘩 瘀積斑點 風癬癢癬

大瓶壹圓 小瓶陸角

奉天大南城門裡 歐美藥房

吉林五洲福光 新京義和謙 耀廷扶餘 京新華星橋 熱河山莊 大連瑞生 克山德興祥 江省中西 新新麥源 天慶遂 濱江老鼎春堂 營口中西 蓋平咸春 遼陽蓬萊 敦化五洲

鳴謝治愈眼疾介紹良藥

敬啟者敝人因患眼疾之病兩眼視物昏花心不在意未經調治延遲今春漸覺沉重雲翳遮滿瞳人細物不見停止工作痛苦難堪屢請名醫調治毫無見效敝人心思焦燥着急萬分亦無如何辦法倘經友人介紹奉天市德家藥店專門眼科世傳藥料百發百中余乃函購一盒與造明睛藥水兩瓶服完之後果見奇效後又繼服一盒眼睛全愈病根立除伏想此藥眞靈確有起死回生之力名不虛傳現下敝人眼睛已完全好了足能轉危爲安轉禍爲福於喜出望外竟想不到之際登報鳴謝略表微忱再爲紹介患眼疾諸君良好之機會也住址奉天市小北城門外白塔寺東德家藥店注意保目全睛丸每盒價值國幣五元外埠函購加郵費二角 造明睛藥水大瓶每瓶壹元

鳴謝人 奉天市大西邊門外方正里 劉逸民謹啟

市縣地政科長會議 七月四日在奉舉開
同時庶務科長亦出席參加

【奉天】奉天省當局、爲謀對於全省地籍之整理、及市縣界之劃淸、圓滑無憾計、於是刻特定於七月四日上午九時起、在省公署大禮堂、舉行市縣地政科長會議、屆時除全省各市縣地政科長出席外、各市縣庶務科長亦行參加、以便相互協議、而利事務之進行、故該會之成果、頗堪期待云、

一、既成都市之發展情況
二、都邑計畫之進展情況
三、地方鄉村之興衰情況

社教發展先奏
＝民衆教育館成立

【義縣】本縣根據建國精神、爲一般民衆增長知識之向上、縣長實鐡淸氏、遂籌備設立民衆教育館一處、特選前任優級學校校長、張作民氏、爲館長、査該氏歷充校長二十餘年、品學兼優、名望素著、頗爲各界人民所敬仰、並該館主事、姚廣謙氏、亦充校長多年、精明强幹、均堪勝任、已於本月一日成立、內附通俗講演社、博物館、閱報室、遊藝室、館址、在南街藥王廟胡同、房間寬濶、規模宏大、正在籌備進行中、歸來定有一番進展云、

省下國高學生 體格檢查終了

【安東】省公署、於前次所施行之省下全國民高等學校、生徒細密體格檢査刻已正確統計完了、省保健體育股、更對學生層之平均體位、及綜合體力、施行學校別檢査、檢査種目、除一般檢査外、尙有千米、二千米競走、及跳高、三級跳仗桿跳等調査而定爲發育之狀態、並預定今後、對學校之衛生施設、力求完備、體育之改善、巳極積進行云、

滿赤營口支社 臨時實施診療

【營口】滿洲國赤十字社營口辦事處、因鑒於義楞嚴寺廟會中對一般患者實施療竟獲的豫期以上之成果、茲次復經太康區長請求、在太康區西大廟天後宮鑾誕祭廟會中臨時設置施療班、對一般患者開始施療、該處主事因藥品及其他附屬品購置困難、特由奉天以高價購到多量予以徹底治療以發揮大赤十字精神云

努力掃除毒氛
檢束私吸癮士送所戒除

【錦州】錦州市公署、警察廳兩當局爲逐行、毒氛掃除、及斷烟政策施行徹底、近經計劃、決向康生院、及縣戒煙所、捕送私吸癮士、使其短期戒除毒癮、而引其登於健康之途、一方可減少癮者、庶幾禁烟政策、逐步施行云、

警署澈底禁煙工作
逮捕數鴉片密賣犯

【敦化】本縣行政當局、爲勵行禁烟拒毒國策、乃勸慰癮者赴吉林康生醫院日勤戒除、已收有相當効果、然不知自覺暗中偷吸秘賣者、仍不在少數、警署爲澈底杜絕鴉片來源、於日內已由南關一帶、逮捕秘賣烟犯多名、現正嚴加取調中云、

營市徵兵檢查 於大石橋施行

【營口】營口警察廳管內居住適齡者、應昭和十五年度日本人徵兵之檢査、在大石橋小學校、於徵兵官關東軍兵事部奉天支部長士谷大佐和各關係者出席嚴重中執行、在營〇〇名壯丁受驗者均踴躍出發期以甲種合格、受驗者有滿鐵驛勤務初森吉夫氏詣營口神社參拜、祈願甲種合格云、

霪雨連綿 農田恐有蟲災

【龍井】間島地方自五月下旬以來連雨至今、一般農產物、因春耕當時乏雨受此滋潤均極生長、惟可憂者則假如再繼續降雨即恐有發生蟲害之虞云、

第二次徵稅功勞者 省署予以表彰

【奉天】奉天省當局、茲以第二次市縣稅滯納整理特別功勞者、應加獎賞、以資鼓勵、乃於本月廿一日上午十時起、於省公署大禮堂、對各市縣功勞者、實施表彰云、

保衛夏禾成育 實施防蟲對策

【龍井】時已入夏、正是農園穀禾暢茂發育時期、惟因天候之變異、以致害蟲恒於此期發生、當局撲滅害蟲裨穀物有長足之生產計、特通令全國各省及特別市轉飭所屬縣市、在此期間、從速調査被害狀況、被害面積及被害率並實施防除對策云、聞間島省公署、已奉到此令云、

考試醫師發表 奉市取十三名

【奉天】本年度醫師考試錢本月廿一日發表、奉天市計考取十三名、正式發表已通知被考取者云、

奉天省公署刻正在計劃中 促進私立學校向上發展 補助經費聘日系教師

【奉天】前者省教育當局、爲提倡全省教育之向上、使私立學校有所改善與發展、俾資補助社會教育之不足起見故特計劃令各私立學校聘任日系教師、結果省方擬對日系教師薪俸補助一半刻正在研究中、想不難成爲事實云、

食品價格昂漲 要望當局善處

【鐵驪】本城菜蔬暴漲糧米昂貴、現在市內菜行韭、每斤售價國幣四角、大葱二角、小波菜一角五分、芹菜一元二角、蒜毫九角有奇、大蒜每頭三四分、小白菜一角其他主食本地白面每斤私售二角四分、包米一角、擺攤床子洋火一包六角、(即每小合六分)其他不問可知、故一般安分守已係斯良民者、莫不叫苦連天大呼生活末路、此概爲統制之不徹底、而奸商得以乘機暴利、有以致之、是望、當軸責任者鑒及民餐、早謀對策云、

力謀郵政迅速 强化地方連絡
郵政局長會議結果

【奉天】第五十七次郵局長會議、第二日提出爲謀郵遞之便利迅速計、故提議各局須與地方機關强化聯絡、當時全場通過如左、

△關於與現地機關連絡强化之件、

對處目今管內諸情勢、急激發展現狀之順應、皿當急速行適切施設之整備充實、與不可一日忽略、以事業之公企業爲前題者、固不待論、茲基於諸項之緊急要請而遂行全面綜合之基本調査、以確立事業圓滿發展之根基、更以期成並行諸國策綜合國力部門之成果爲目標、因茲於五月一日、於當管理局設置郵政整備委員會目下已着手調査、及集成合於目的之資料、欲完遂前之目標、而不常注視現地之情勢、施以安當之考査、竟徒於棹上空談、則所期之成果不能收也、故於局長諸位、積極與現地各機關取緊密連絡、對於下開事項保持不斷之關心省察當局意之所在、逐次通報及其他依於適當而措置、共與協力爲要、

完成宣德達情使命 東安省聯圓滿閉幕

【東安】盛大東安省聯合協議會、自十七日以至廿日、共經四日間、審議十九議案及緊急動議一件、刻已安然畢事而閉幕矣、在此會期中各代表之審議議案始終於緊張之中、有所進行、結局、解決一任省本部者十二提出於全聯者七、而見諸統裁矣、茲誌提出於全聯之議案如次、

一、關於文教刷新之件、
一、改善農產物價格之件
一、關於大豆專管法之合理的成果之件、
一、關於善處軍警討伐所徵用之苦力及牛馬之件
一、要望專賣品、生活必須品圓滑配給之件、
一、關於婦女子勞働力動員之件、
一、因施行統制經濟關於處置犧牲業者之件

間省招集各縣 昭示獸疫防止對策

【龍井】自今春間島省汪淸縣森林採伐地域發生牛肺疫以來、省當局即一方向奉天獸疫研究所求援、一方令各縣嚴事防範牢保小康狀態、於數日前省當局招集各縣興農合作社、各警察署關係職員協議對策、力取積極防止之策云、

市吏員賞金被竊 福成泰活捉小偷
奉市內發生兩起竊案

【奉天】本月廿一日晨北市場署、及城內署兩處、分別發生兩起大竊案如左、小西關五段一號住戶周延安年廿七歲爲市公署吏員、本月廿一日晨發覺夜內被賊竊去本年上期賞與金百八十元、及一兩二錢金手鐲一支、一錢重金鎦子三個、報告營房派出所轉報北市場署、在搜査中又城內鐘樓南福成泰絲房、本月廿一日晨三時、執事人王某聞樓上有聲音呼起櫃夥往觀、當在二樓捕獲賊人一名、並偷出之花色毛布七疋、乃報告城內署、該賊供名芮振江廿五歲、在調査餘罪中云、

營市奉公隊 舉行第一次幹部訓練

【營口】康德七年度營口市本部、協和義勇奉公隊幹部、實施訓練計畫等情、已誌前報第一次訓練由月之十七至十九亘三日間、訓練人員總數一百五十名、三次訓練各五十名、第一次有綏定區隊十名、通惠區隊十名、太康區隊十名、同治區隊六名、振興區隊六名東昌區隊六名、河北區隊二名計五十名、訓練場所在青年訓練所內、科目計敎練科十三時、公民科九時、內務科四時、科外三時、六月中之指導計有重點分隊及普通分隊之區別重點分隊爲幹部訓練(班組長)、定例訓練(月三回)、普通分隊幹訓練(班長)、定例訓練(月三回)云、

梨樹街村視察團 一行蒞蓋

【蓋平】本邑地處南滿、文化政治、素有先進之風、是以年來外縣之視察見學者、接踵而來、日昨奉北梨樹縣街村視察團一行三十餘人、於歡迎之下、休息於縣署禮堂、嗣經街村股長宋福田氏、對于街村政治之進行方針及現在狀況、詳細說明予以深刻之印像、遂導至街村職員訓練所參觀一切後、又赴和尙村視察終了、於下午五時許返去云、

興農社省聯會議後 龍井支社將有新開展

【龍井】興農合作社省聯合會理事長會議、於本月廿日在京舉行三日、本省於屆時、出席派與田理事長、按興農合作社自四月設立以來、即沿襲農事合作社與金融會所營事業、向前邁進今之會議、關係對職制、給與規定、業務規程本年度事業方針、設立興農會交易場、福祉施設等有所商討云、

安東省教育會 招開幹事會議

【安東】省教育會幹事會定於二十一日午前十時、假省公署小會議室開催、議案爲教育研究會開催之件、夏季講習會開催之件、安東教育發刊之件、而其中之教育研究會、預定於七月招集省下各市、縣關係者開催、就實際教育重點之研究、夏季講習會、於八月中、以市、縣別適宜實施、教育總會、定於九月中旬、假安東開催云

樹立集遞設施改良計劃 令所屬各局遵行

奉天郵政管理局、爲集遞便利計、乃通令各局、改良設施、其辦法如左、

△關於集遞施設

所謂郵政本來業務之郵件送達、除去一部郵政局外、大多數均皆輕視本事務、因多有委任於下級從事員之關係上、對於計畫或實行之際、往往發生錯誤、而於事業運營上、多有遺憾之點、希照左開各項妥爲辦理、勿再錯誤、

一、關於集遞區畫或次數時刻、多有不按指令履行者、但雖有履行、而不符合於地況之變遷、及其他之實情、竟有漫然續行者甚多、

二、對於改良計畫案、樹立等之際、多有僅依下級從事員之言而施行、關於現在或將來計畫沒却者甚多、

三、每年一回於年度之開始、提出計畫案一節、雖經通牒在案、但多有不按所定期限提出者、茲爲本局事務辦理手續簡捷起見、除依地況之急變、而施行改善者外、均應按照計畫期限提出之、

四、計畫調書內容、多有不完備者、

奉天省聯代表人選

【奉天】爲實踐宣德達情之使命、俾資爲民造福、徹底發揚協和精神起見、故奉天省本部決定於月之二十五日、舉開全省聯合協議大會、斯情已誌前報、至於各市縣之代表人員、已完全選定、茲將其氏名、分錄於左

◉奉天市 △葦旬奎、徐範錫、八百枝俊夫、王者卿、平手議一、江口昇、原鏆三郎、兪貴智、洪怡貫、程自牧、若林忠一、
◉撫順市 △金宮輝武、永井熊太郎、藤井順治、周欣儒、
◉遼陽市 △楊文凱、富久尾均、王鴻聲、
◉營口市 △河野繁、金子昌三郎、李子丹、
◉鐵嶺市 △廣岡豐、胡鳳鋒、大野幹男、
◉鞍山市 △奧村四郎、三宅欣吾、藤沼籌一郎、浦江隆昌
◉四平街市 △傅育初、王德治、添田淨三、
◉復縣 △東慶太郎、朱耀銓、陳駿聲、
◉蓋平縣 △岡島貞、李葆璿、王晋淸、
◉海城縣 △美座時省、馬織唐、趙善一、趙惠風、
◉遼陽縣 △賈冠儒、劉彥英、祁保田、
◉瀋陽縣 △徐耕九、鄭森桂、堅山政藏、李鐘文、
◉本溪縣 △李如荊、中谷保太郎、潘友善、
◉遼中縣 △王文會
◉撫順縣 △邵寶文、郎銘三、李奉
◉梨樹縣 △孫雲路、董俊康、
◉昌圖縣 △孫玉、朱法三、內山芳郎、
◉西豐縣 △齋藤捨三、楊華山、
◉開原縣 △于士才、陶毓春、坂宮成、賀瑞廷、
◉海龍縣 △伊藤亮一、董寶琳、史天英、張錫周、
◉西安縣 △矢野一郎、劉成武、
◉興京縣 △蔡春盛、劉德三、
◉鐵嶺縣 △周雲巖、崔秀生、
◉法庫縣 △田代重市、
◉東豐縣 △姜鴻先、
◉遼源縣 △和田岩雄、
◉淸原縣 △蕭書銘、

確保公衆衛生
鐵市署力謀防痢對策

【鐵嶺】鐵嶺市公署同鐵嶺警察廳、現以時正夏季、爲防止疫病流行注重民命起見、前則已開始夏季衛生辦理、近數日來由於天候不良、市民飲食上稍一不塡、即造成瀉肚之事、目下市警當局除向市民普及配布赤痢預防藥外、並研究防止對策、取締不良飲食物、以防流行云、

奉天省商工公會 常務理事會議
廿九日起在本溪舉行

【鐵嶺】第十二回奉天全省各商工公會常務理事會議、已決定自本月二十九日起、亘兩日間在本溪湖市舉開、鐵嶺商工公會頃已接通知、將於二十八日由大住常務理事前往出席、至於今回全省常務理事會議、本市爲發展商工都市之躍進起見、並擬定應提出之議案十餘件、屆時由大住理事携之提出於大會云、

日本鐵鋼視察團 蒞撫參觀

【撫順】日本鐵鋼視察團由商工省技師岡益雄氏、率引之下、外有工業組合關係者多名、於日昨到撫遍觀撫順炭礦製油工場輕金屬各處、視察畢並在商工公會開催懇談會云、

實施防空演習 結果成績頗佳

【開山屯】爲保護天空安全普及人民徹底明瞭防空之意義計、故於日前共亘五日間、官民一致實施防空訓練、警官以及義勇協和奉公隊、防護團、消防隊員等、一齊出動、對於警報傳達、燈火管制、防空監視等、皆獲得良好之成績圓滿終了云、

街村吏員 訓練修業終了

【義縣】本縣街村吏員、訓練、於本年四月十五日首期成立、已誌前報、所爲甄拔人材起見、施以適當之教育、擬定兩個月短期訓練、內部、整備極其完善、至於課程、悉由各科股長等、擔任講師、熱心教授、大有進展之勢已於六月十五日、訓練完畢、爲修業之期、各歸原差供職云、

街公所注重民食 飭調查存需數量

【海城】街公所當局、爲注重民食計、已通飭各區長、爲調査民食現存及販賣不足數量、項目分列於下、

一、調査當時現存量、(食糧飼料)
二、調査當時起七、八九月末、需要量、(食糧飼料)
三、販賣可能數量、
四、不足數量、(食糧飼料)

鐵縣境各區農作物 成長良好可卜豐收

【鐵嶺】鐵嶺縣下各區之農物、自春耕以來、雨水即甚爲調和、刻該縣爲明瞭禾苗情況計、特派實業股人員一行下鄉考査、結果本年度之農作物成長良好爲歷年所不及、秋收預卜可豐富云、

宣。傳。國。兵。法 樺甸開委員會

【樺甸】本縣協和會、爲徹底國兵法令、成立國兵法實施委員會、並於本月十三十四兩日、召開會議各機關均出席、對於國兵法之種種事項、詳加討論、爲期人民徹底認識起見、並放映電影、免費隨意參觀、是以莫不前往、終因影場狹小頗感人滿之患云、

村長赴奉參觀

【新民】縣下、大民屯、後三台子、東四家子、腰高台、等四村村長、茲爲奉到奉天滿蒙毛織會社函邀、特赴該社參觀一切、已於前日登車前往、據云對於往返旅費統由該社負擔、一切招待又極優厚、可見該社業務上努力之概云、

尹相氏爲國犧牲 市署募集弔慰金

【撫順】故軍屬尹相根氏、於昭和十三年六月、由關東當局之推薦、被北支派遣軍〇〇部隊本部採用爲軍屬、不惜生命、勇躍從事參加戰事、出入於槍林彈雨中者七十餘次、不幸於五月十一日於河北省滿城縣石井部落附近名譽戰死、爲國犧牲、英名千古、但遺有綠鬢嬌妻、黃口稚子來日方長、何以爲生市公署有鑒及此、乃發起募集弔慰金、每戶以一角以上、爲限收欵處、爲該署庶務科於本月末截止云

奉興農合作社 舉行發會式典

【奉天】農業金融兩合作社合併爲興農合作社、經籌備竣事、定本月廿一日上午十時、於市公署大講堂舉行發會式、各方均皆參加云、

愛護團修理道路

【鐵驪】本邑道路愛護團長張錦文氏、對於路政極意整頓、入夏以來、陰雨連綿低窪道路積水泥濘往來車馬行人、一遇陰雨誤車陷足諸感不便、該氏鑒及於此、乃招集區牌長自六月十一日起至十四日止每日由區牌長督率商民到段修理道路以利交通而便行人云、

華北消息

家庭副業指導部 積極籌備將成立

【北京】滿洲同鄉會與婦女宣撫班、附設家庭副業指導部、前往西四石老娘胡同八號、由韓會長主辦業經購到大宗材料、開始籌備、專爲救濟貧苦同鄉婦孺、以工代賑、內分柔道服、劍道服、刺繡、補花四科、爲事務過繁、該會長韓文傑、因公事常不住京、特由同鄉會派幹事祝靜涵、事務員王伯元、在該部辦理一切、刻下已籌備就緒、開始工作、聞韓會長不日返京、即舉行正式開幕典禮云、

縣中勘妥校址 暑假後開

【黃縣】本縣徐知事對於教育之推進不遺餘力、幾經籌劃、迄目下小學恢復者已達一百七十餘校、爲造就青年便利升學、並擬設縣立初級中學、詳情曾誌前報、茲聞縣署以前縣立中學原址、被游匪破壞、焚燬無餘、現另選定西關經正小學舊址爲校址已行興工修葺、不久即可竣工、暑假內實行招生、下期擬暫開學云、

芝市購到大批賑粮 已開始向各區發放

【芝罘】本市救災支會、前曾委妥商會、購到大批高粮、已分發與各自治區按照貧民名册散放、每人八斤四兩、以示公允、前日第二自治區、領到高粮二百九十六袋、共爲五萬零二百十四斤、該區貧民數目、爲六千三百二十八名按每名八斤四兩計、尙缺一千九百十二斤、前日舉開賑災會議時、會對缺數提出商討、當經議決、所缺之數、由商會存粮內補助之、對各區之使費及扛力、均由蔴袋價內支付之、餘欵交賑災會保存、此項辦法、議決通過後、並推曲人五坊長、爲配給組長、倘有領得賑粮、變賣或掉換其他食粮、以及假冒貧民、而領得糧者、一律從嚴究辦云、又第一自治區坊聯處、前日上午九時、已實行發放、一般貧民、老弱婦女、齊集該處門前、等候賑放、一時途爲之塞、當有東分署警士、在場監視指揮、後至者絡繹不絕、至午始散云

少婦投海自殺 被救得慶甦生

【芝罘】新民村維新大街六號、住有王于氏、年二十歲、蓬萊大辛店人、其夫王惠民、業成衣手藝、每月所入寥寥、實難維持生活、王于氏因生活艱難、每日即赴花生莊檢花生、得資糊口、日前因家中事務、略有就擱、上工較晚、該花生莊即停止其工作、該氏感覺生活困難、覺人生乏味、頓萌厭世之念、遂赴海岸投海自殺、甫經

友人與妻談笑 被夫砍傷

【北京】右安門外石合坟村、住戶丁廣勝、年三十二歲、大興縣人、在鐵路上服務、髮妻龔氏、年三十四歲、人極活潑、丁因事被官方捕獲羈押、丁有盟弟秦少亭年二十九歲、冀縣人、住豐台開汽車爲生、至丁家幫同龔氏、與丁辦理一切事項、前日丁突然釋出、回家見秦正與妻說笑、怒極、用木棍打其妻、秦內拉勸攔阻爭吵起打、丁情急、用刀將秦少亭頭部等處砍傷、血流暈倒、丁龔氏乘間跑出喊來警察、將丁廣勝捕獲解送地廳法院、受傷人抬送醫院醫治云、

因要求離婚 乃婿打傷岳父

【北京】正陽門外後河沿三十八號住戶景春圃、年二十九歲、務商爲生、曾於今春憑媒撮合娶得南崗子住戶張振山之女爲妻、結褵後感情平常、致勃谿頻生、景某性暴、對於張氏便時施夏楚、該氏自恨所遇不良、旋便返家向乃父申述、並欲與景某離異、於歸寧後即不再返、景因家務乏人主持、遂不時往接、張氏仍不允返回、前日下午三時許、張某往尋景某、當時詢問伊夫妻爭吵原委、便向景某提出離婚意見、景聞知忿極、當向詬罵、張焉能容忍於心故翁婿即因各不相容、交鋒動武、揪打一處氣勢洶洶、張一時情急、竟以磁罐向景飛砍擊去、當以躲閃不及、罐落頭上紛碎、鮮血四流、因傷痛極暈迷鄰聞恐出意外、急爲報告警察前往、査詢情形、將景某送往市立醫院治療、張某則已押解送區、聽候訊辦云、

刦路犯被獲 送縣署法辦

【福山】本縣只楚村住民金祥鑑者、經商他埠、省親返里、前日去芝辦事、傍暮歸家、行至倉裏村、進東汽車路上、忽有一人喝令站住、上前搜腰、金某人單勢薄、不敢拒抗、只得俯首受翻經匪週身搜遍、搜去國幣七八元、金某被劫後遄赴珠璣村鄉公所報告、即立派團員數人馳往行刼地點施行包圍、旋即被獲、帶回公所、略爲訊問、該匪即直認刼路不諱、乃由該公所派員將該刼犯解送縣公署核辦云

學生成癮士 購白面復謾罵

【唐山】本市溝東永順里五號鮮商洋行密售白面毒品、有市之興隆街協和日語學院學員劉芝民(假名)帶有該校校章年三十餘、性嗜白面、於前晚十時餘往該洋行購買白面、以解毒癮、不料該洋行經理外出、門戶鎖閉、幸同院住戶張婦告知鎖門情形、而劉某因癮一時大發、非常難過、遂面動怒色、竟與劉婦謾罵、由此双方破口鬪毆、幾至動武、幸經警察趕至武塲調解始散、但劉某旣係學員、可稱優良份子、尙吸毒品、實傷校風、希望該校校長嚴加調査急速懲治云、

治安軍造福地方 民衆派代表慰問

【唐山】治安軍第三集團自於馬家溝設立軍部鎭壓冀東伊始、區內各縣市治安、非常鞏固、地方商民人等、無不歌頌、今聞各縣紳商組織慰問團赴馬家溝司令部慰問以表謝意云

調查廟宇會館 雜居人來

【北京】京市警察局現以京市城郊人口激增、關於雜居會館廟宇等處之人口往來無定、極爲複雜、最易爲不肖奸究所潛匿、藉機思逞、若不嚴査肅淸、殊爲地方隱患、各區分局對於界內戶口、雖經各路段長警隨時抽査、難免不有疏漏之處、致使不肖者潛匿、亟應縝密淸査、並規定廟宇等公共處所戶籍之淸査辦法、所有各廟宇等處、應由各主管者隨時登簿、凡遇增減及異動、隨時註明送由管段備査、違者一經査出、或有其他不軌情事、即惟主管者是問、連帶之責、不稍寬貸除已通令各區分局轉飭妥爲辦理外、並於前日飭警各廟宇等處、一體遵照、不得故違云

縣國兵法指導委會 擬定擴大宣傳計畫
以最適方法使滲透於民間

【綏化】本縣協和會縣本部日前主催國兵法施行國民指導委員會議決大宣傳及工作要項詳茲列於左、

1、國兵法國民指導委員會、由協和會縣本部委員會代行之、遂行左記影項、

2、本宣傳工作與協和會滿洲軍人後援會、國防婦人會、諸工作有不可分之關係、當留意於有機的運營、以期萬無遺憾、

3、對一般民衆國兵主旨之徹底、作指導者自體於本法應有深刻了解認識、民衆有任何質疑、能與以充分明確解答方可啟對本法智識之獲得

一、由各機關、各學校、道德會、及其他民間諸團體拔選優秀職員、開催講習會、以養成中堅的指導者、及宣傳者、作成各機關的事務擔當者指導宣傳諸工作、

二、講習會於省委員會擬出計劃爲期養成基幹宣傳員起見由協和會職員委員會事務擔當者、滿軍軍官等擔當講師講演之、

三、於地方村以村長爲主體、協和會分會長、警察分駐所長、分會駐在員、興農合作社職員、小學校教員、道德會理事長等協力下、構成村國兵法相談所、由前記各機關之指導宣傳員中派遣適任講師、開催講演會以期促成實踐化、至各屯中屯長以下及其他有力者、則參加於村國兵法相談所、研究國兵法之主旨、及宣傳要領、以求理解後再積極活動宣傳、

四、以宣傳工作之最大效果爲目標、

1、以街村公所爲事務所懸掛（國兵法相談所）牌字、以應答一般民衆之質疑、

2、警務科令管下地方分駐所警官常赴農村巡迴宣傳、於戶口調查時、攜帶簡單宣傳品、向一般民衆朗讀解釋之、

3、於各學校向學生詳細解釋國兵法之內容、並可由學生募集關于國兵法之文藝、懸賞拔其優秀者獎以賞狀或獎品等以期宣傳之滲透徹底、

4、縣公署令社會館作成關于國兵法有趣味之歌詞（民謠式）以便流行于一般民衆互相謳歌藉資國兵法之徹底、

5、借使中央事務局或軍管區之宣傳用影片、以縣公署電影機到處巡迴宣傳之、

五、以上宣傳工作由縣國兵法國民指導委員會統制下遂行之、更期綜合且合理的運營、舉行定期活動報告（每月二回之上下旬五日二十日）、由指導委員會加以嚴密批判檢討、以其所收成効作爲新的實踐方針、樹立之基礎、

六、經費之支出、以上諸工作所需經費、對本委員會之分配額僅不過一千圓、如此小額經費完成既定方針、則碍難實現、茲更定之如下

1、于各機關各團體之活動諸經費、於可能內由各該機關及各團體自體負擔支出之、

2、爲期經費減輕起見、除絕對必要資材外、總避免購買以現有物應付之

3、宣傳用標語傳單等印刷物由本委員會製作或向省本部中央事務局請求適當分配之、

4、縣公署所屬關係諸工作費、悉由縣署負擔、並本委員會經費有不足時縣署以若干額補助之云

大錦州市邁向發展 諸般建設急進
亘民宅水道路政等部門

【錦州】負新興大都市建設重責之市公署、對於興盛大錦州市建設、急進積極化、致地之上下建築、比日猛進、水道之完備、住宅之增築、市域之擴大等逐日按計劃步驟施行、而本年下期大事業、決按本年度建設事業總企案、而逐項施行、其主要之事業、爲指定區域買收、及住宅之增築、馬路之建築等、刻已步入堂皇計劃中、我國西南國境、商工都市、其完成可期、而發展之前途、急堪注目云、

侯某至孝感天
父病愈刺骨還願

【海城】縣境三區析木村缸窰當屯、住戶侯治本者、年三十許、性至孝、於本年春間、其父病篤、百醫罔效、侯則至誠祈禱神佛默佑、願刺骨酬神、至誠格天、父病果愈、遂於古曆五月初十日當本邑城隍廟會之際、乃由家來城、於廟門外、用魚刀兩柄、刺入上胸乳下、血流如注、至廟殿神案前禮拜後、即去淩天醫院就療矣、該院長以其至孝可嘉、並願壽一切醫治義務、據云、不日即可醫愈、似此父愈還願、可謂篤孝至誠、其舉雖愚、其心可敬云、

拐逃他人妻子 請客賠罪了事

【珠河】本邑河東住戶方萬林之妻周氏（一九）、被人拐逃一事、業誌本報、距因方萬林、坐二蹬車趕去無着、急赴巴彥縣、找其妹夫韓人某、代方前來查找、（伊在巴彥等候）俗語常說、拐的怎妙、終必找到、果然此語不虛、到本街未久、按照蛛絲馬跡、各處採訪、便於趙姓家內找獲、追根究底、竟被意想不到的、張福悅也是當信拐去、送在趙家隱藏、以前之趙姓子、方才寃洗清白、張福悅自知愧悔、煩趙姓出首說合、由張福悅在狗不理、設席賠罪了事、周氏已跟方萬林妹夫、韓人帶回巴彥、將來方萬林破鏡重圓矣、必能演一番、鳳還巢之趣劇、仍回珠河惟以先方萬林與旁觀者之目標、全射在以前之趙姓兒子身上、現下若非眞情破露、難免不屈死旁人笑死賊也、噫天地間之含寃伏屈者、往往如是、所以折獄之難信不爲虛云

國婦會新運動 在錦支部舉開會議

【錦州】國防婦人會、錦州省支部、爲强化槍後、國婦新的運動、以表徵對各方愛護、及援助事業之貫徹、遂於月之十八日起、亘兩日間招集管下、各市縣旗分會長、在錦舉開會議、討論此後事業進行方針、及改進等重要事項云、

副縣長異動

【東安】此次隨同中央縣長副縣長級人事大異動之變更、東安省林口縣長被轉任爲濱江省文書科長、而新任縣長則由龍江省景星縣孫長逃氏調長林口關該新舊縣長交接事宜約於本月中旬實行云、

一客住店失錢

【蛟河】迎賓街中央棧本月十七日、有木箕河道路警備隊警長矢谷政一、到蛟河縣城購買公用物品、攜帶國幣壹百八十圓、放置皮包內、用白信封裝置、當日夜間宿泊該棧、翌晨五點鐘、該警長醒時、發覺將錢如數丟失、考查結果、知該棧夫役韓玉崑正於是夜潛逃無蹤、想係竊盜犯無疑、現已報請警察署搜查中云、

鮮人乙委試補 在開定期試驗

【開原】關於鮮人乙種委任官試補、定於七月五六兩日午前八時、在開原警務科試驗、應試者年齡限廿歲以上、廿七歲以下之男子、而品行端方、身體强健、志操堅實、身許確實者、資格限高等普通校卒業、或同等學力者、錄取後在奉天地方警務學校行六個月的基礎敎養訓練卒業後服務於警廳或分配於各縣云

省內穆稜河橫斷要衝 鷄西橋落成

【東安】握有東安省穆稜河川、由鷄西至城子河間之橫斷要衝同時並把握產業開發重要關係之鷄西橋、有康德五年九月由牡丹江省公署以五萬四千元、包與昭和土木公司並於同時着工、嗣於六年六月一日在東安省成立當時、於九月即行交代於東安省、因交代期中之物資以及其他經濟上諸現象、較開工時昂貴殊多、故另行改定建築計劃計該鷄西橋之全長爲一四八米、寬五、五米、全橋脚十四個在水中者有六個爲鐵筋鋼骨凝合土之建築、其餘橋脚則完全以極精緻之近代工程術以木質造成、共計爲九萬三千八百三十餘元、其中之勞力一萬九千四百七十五人、金額爲三萬六千四百十二元、材料費爲五萬七千四百十八元本橋工程、繼續約一年又十個月、於六月初業經完竣全工、於日昨（十日）舉行鷄西橋渡橋式、當時由省長以下官民數百名參加橋態壯嚴、儀式隆重、頗極一時之盛云、

縣署發放賞與金

【綏化】本縣縣公署、基中央每年兩次之年中、年末賞與金、每於分發之前不禁爲全體官吏、所欣然期待者、現於年中賞與期近之今日、更爲十分關心切盼、以期在這物價高貴日的時下對日常生活費有些許的補助、對此次賞與之分配、關係者亦在考慮中、因鑒於一般日用生活費之提高、決行優厚辦法並慮及中下級官吏之平月給關係之分配、採取下薄下厚之方針、以期中上級官員、多得賞與成數、最高爲十八成、低至十四成云、

開原計劃改市 ——振興委員會結成

【開原】開原爲滿鐵沿線著名都市、自巴露普豆粕會社及曹達會社成立後、日向工業都市途中邁進、而人口之膨脹、更有驚人之飛躍、茲爲振興地面、籌劃改市諸懸問題、六月十七日午後一時、在街公所籌備振興委員會之結成、當即推選川島定兵衛氏爲會長、王執中、山崎、二氏爲副會長、張縣長等爲顧問、併選委員若干人、該會之大體經籌備完成、而振興委員會遂告成立、至午後三時散會、此後該會當按所定目標、努力邁進、以期開原市早日實現、而爲開原住民增進福祉云

縣協和會 開分會長會議

【開原】協和會開原縣本部、爲徹底昂揚建國精神使國民生活向上、一體實踐眞正協和、期達成其使命起見、對各分會之改進作不斷之努力、六月十八日午後三時、假縣本部會議室、招開分會長會議、大致爲討論各分會之會務改進諸問題、研討許久而散云、

克東縣舉開 建國運動大會

【克東】東今茲建國紀念第九次運動大會、洽逢友邦日本紀元二千六百年、而本縣除按例盛大舉行、爲期喚國民體育精神向上外、並更含有慶祝皇紀綿長意味、茲於月之十四日上午八時、假縣公署東側公共體育場、開催運動大會、是日也、天朗氣淸、惠風和暢、正健兒競技比賽大好之機會也、而各機關法團學校等、均遴有選手參加、在競爭時、各健兒大顯奇技、奮勇百倍、努力爭先、而一般民衆、環圍觀光、異常熱鬧、頗有興趣、再各機關各法團各紳商等、均有獎品奉贈藉悉此次舉行、實比往年隆重、迨至下午五時、始告閉幕云、

★ ★ ★ ★

東滿消息

省聯會議之前 省本部舉開委員會

【牡丹江】省聯合協議會迫於眉睫、協和會省本部、於十五日午后一時、假省會館開催省本部委員會、關於省聯會議打合之件、茲略誌式序如左、

1、今村事務長致開會詞
2、三谷本部長致詞、
3、藤田科長報告協議事項、

1、管下縣市聯實施概況報告、
2、省聯運營基本方針
3、省聯運營實施、
4、省聯上呈議案、
5、省聯議案對策資料
6、關於其他報告說明由出席各委員質疑應答、

並關於省聯開催實際全面的協議、基本諸案件業經本會議決定至下午四時許閉會云

開衛生懇談會 規定淸潔檢查

【寧安】寧安警察署長大泉氏、鑑於本街管內衛生狀況、諸多不良、與住民保健上受莫大影響、乃於本月上旬、招集日滿軍部師及地方各機關首領、並各醫地方有力者、開衛生思想懇談大會、並定本月十六日至廿日止、爲街內淸潔衛生檢查期、業與街公所共同佈告、俾衆週知茲記當日懇談項目、及結果如左記、

懇談項目及結果

一、公衆淸潔掃除之實施街內公共衛生、須切實施行、除由街公所通知一般住民照辦外、祈各機關援助進行爲盼、

二、牡丹江水決對保守淸潔牡丹江水、爲供給街內一般住民飲料之源、如不保守淸潔、恐有發生傳染病之虞、故本署援照客歲成案、取水區域不准洗濯、並傾倒污物、洗濯地點、不得取水、已埋有木牌標示、除佈告外、務期各機關首領、通知所屬部下並家屬、嚴守爲要

三、便所改善本管街內住戶便所、多有不良者、對於衛生進行上、實有支障、並有無便所之戶、沿街便溺、自六月十五日止、無便所者、完全設齊、簡單修理、以備檢查、並擬於街巷適中地點、設置小便所、

四、塵芥措置之方法街內之塵芥、務須遵照康德七年五月十五日本署佈告指定地點傾倒、（寄骨寺前四壕溝內、北大磨西墻外大坑、乞丐房附近坑內、）或挖坑埋於院內、

五、傳染病預防對策現値夏令、爲傳染病流行之期、難免不無發生者、倘本患者發見、早日報告警察署、以便嚴防、而免蔓播、並祈各機關、如有開會之時、向一般民衆廣爲宣傳此意爲盼、

六、下水道之修理現因天雨連綿、下水道壅塞、亟有通順修理之必要、希各機關援助進行之、以期完璧、

當日司會者爲該署衛生系主任郝萬昌頗能翼贊署長極力進行淸潔衛生事宜、故其成果、頗堪期待云、

林口火災義捐金 達三千六百五十餘元

【牡丹江】林口大火災義捐金之募集以援救被災之各住民等情、我牡丹江市和會市本部本此義舉、協與各機關團體連合之下、分各區募集、數日之下已達到圓滿之成果、各分會商號捐輸者非常踴躍、足見我牡市民之熱心、而協和會市本部將各募集之數目統計、達三千六百五十六元五角六分之鉅額、茲將各分會捐數列下、（單位元）

商岡號木材部	三〇〇、〇〇
金融分會	六七、九六
滿洲工業株式會社職員一同	五〇、〇〇
樺林區有志者	一四二、七〇
市公署分會	六〇、〇〇
營林署班	二〇、〇〇
經濟分會	四八、八〇
電電俱樂部	六三、三〇
牡警分會	一五七、〇〇
第二分會	一三一六、六〇
第一分會	六二九、四〇
第三分會	七五七、八〇
合計	三千六百五十六元五角六分整

再獻捐款 協和一分會

【牡丹江】關於隣省之東安省林口縣前誌火災一事業經廣播東滿而本地對被災人民深抱隣憫故本省協和會有鑑及斯特作發起以期我市官民熱誠義助前經連報各方寄附數目茲今本市協和會第一分會又募集八十八圓二角已送交市本部代爲轉達云

寧安青訓生 第三部已入所

【寧安】協和會縣本部、爲養成青少年之中堅份子及造就其優秀人材、以期爲國家之干城、社會之先驅、茲於康德五年以來、縣本部成立寧安青少年團及青年訓練所、訖至本年五月業經由該所訓練期滿者、計七期每期在百名左右、但每期滿舉行出所式之際、該縣本部鈴木事務長、及高指導科長、均採人材主意、選成績優秀者皆錄用爲縣本部及青訓所服務職員、刻間該縣本部除事務科長幹部外、職員均屬青訓造就優秀出身者此外或推薦各機關、或歸原地擔任青年團指導者、及派各村服務者亦大有人在、近聞該部行將召集青少青團幹部訓練、均由各村公所推送、或幹部職員等、本期爲第三部第一期生、已於本月廿日舉行入所式、

强調掃除文盲 設卅四處 民衆講習所

【寧安】牡丹江省處東滿國境國防上重要地位、寧安又爲本省重點縣份、無論任何建設均帶有劃期創造彩色、即以學校敎育一事論、已隨新都市之發達進展、而本縣已設置百數十校、三百數十級、惟美中不足之點即成年失學國民、爲數頗夥、以是縣敎育當局鑑於濟救一般文盲、實爲國家施政上重大任務、於是多方籌措、乃本一村一所主張、强調民衆講習所、計全縣兩個街、三十餘村、共設立講習所三十四處、每級生徒五十人、一致限於最近成立並爲誘致一般失學者、樂於就學起見各所生徒、每名每年補助書籍費一元、文具費五角敎師每級二人份、每月津貼五元、辦公費每級每月五元、均按六個月支給、似此强化辦法、則吾縣民衆敎育、將來必收預期效果、故其成績、頗堪期待云、

牡高等法院長 轉哈副市長

【牡丹江】高等法院長山口民治氏、自蒞任以來至誠奉公、頗爲各方贊許今次奉命榮轉哈爾濱市副市長之要職、各方聞消息後無不惋惜、該氏將本市之事務交代完了後、已於廿日赴任云、

對滿事務局次長 荒井氏蒞牡

【牡丹江】荒井對滿事務局次長、與隨行員三名、今次到滿洲視察於五月二十八日從東京出發、六月二日到達新京、遂逐日在各地巡環視察、十八日午前七時已搭列車來牡、午後三時半參加省公署主催之座談會云、

專擦雀斑 無效退錢

艷容粉專擦面雀斑酒刺疙瘡面膚粗糙黑黃皺紋等均能擦掉並能使面膚細膩容新肌嫩轉瞬即可變爲美麗此粉功效一用便知言之無欺特此聲明一般女士購用一試如無功效將原價退還 每袋國幣壹圓外埠函購不加郵費代金不寄

奉天大南關大街上頭路東利長油坊胡同八號 玉德堂藥店

舒肝健胃丸

此約專治男婦肝鬱氣滯消化不良飲食停滯時常打嗝嘔吐酸水心腹脹痛兩脇攻痛及心口疼痛噎膈轉食心腹病塊癥瘕痞積氣逆上攻食積寒積蟲積氣積及茶積酒寒氣肿水臌便秘血熱膨悶脹飽心腹病等症服之平肝順氣開胃健脾開鬱化滯散積消聚平肝導滯散癥除痞除寒退熱强健胃納潤腸通便消除煩悶順氣活血通腸百脈無論老幼服之凡係因氣因食所患肝胃各病症最佳藥品決不欺人價目每袋一元半打五元

血毒淋病 尅毒丸

凡患梅毒淋病直接傳來間接傳染各種梅毒五淋白濁一切下疳小便赤腫袖口疳瘡魚口便毒橫痃血疝升天落後梅痘梅疹梅毒入骨梅毒串身花柳結毒餘毒後犯咽喉嗜啞血質不淸以及紅白淋病風淋火淋寒淋尿道痿痛小水短赤急性淋病慢性淋病或腎虛作淋及久淋轉變單雙睪丸炎症象類有血毒等症無論新久購服此藥即尅淨毒質而清血液專滅梅毒菌與淋毒菌之藥品也患者買服之不覺秘而解除之 每袋定價國幣一圓半打五圓函購不索郵費

總發行 奉天鐘樓北 關東大藥房

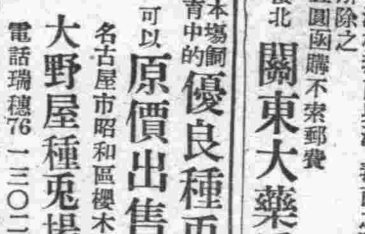

本場飼育中的優良種兎 可以原價出售

名古屋市昭和區櫻木町 大野屋種兎場 電話瑞穗76 一三〇二番

『價目表函索即寄』

醫學衷中參西錄

●醫界之良友！

『第六七集者出版了』

（一二三合冊者）定價國幣參圓五角
（第四集者）定價國幣貳圓五角
（第五集者）定價國幣參圓五角
（六七集者）定價國幣參圓五角

●外埠函購●尤爲歡迎●（每集各加郵費三角）

發行所 奉天鼓樓北 章福記書局

（全國各大書局皆有代售）

消炎·止痛

巴布劑 碍エ痾キ好ホ司ス

碍痾好司敷貼以後、得改良局部之血液循環、減輕充血與疼痛、消退腫脹、並吸收其滲出液、故對於炎症性疾患、有濕布療法以上之效。又本劑敷藥一次、得保持相當長時間之効力、故其交換次數亦不若濕布療法之繁。

【主治】感冒、肺炎、氣管支炎、咽喉加答兒、肋（膜）腹膜炎、扁桃腺炎、神經痛、僂麻窒斯、腰痛、火傷、齒痛、百日咳、跌打損傷等

對於結核性肋膜炎·腹膜炎淋巴腺腫（瘰癧）等症、如能應用拂阿可兒·碍痾好司、其效益佳。

（詳細仿單 函索即寄）

【包裝】碍痾好司 一〇〇瓦 二五〇瓦 五〇〇瓦 二〇〇〇瓦 拂阿可兒碍痾好司 一〇〇瓦 二五〇瓦 五〇〇瓦

總發售處 株式會社 武田長兵衛商店 株式會社 塩野義商店

製造處 二巴合名會社 日本大阪市東區道修町

各大藥房均有經售

AM—33

吉林專刊 閣傳綴 圖

第一〇〇三號
吉林支社
吉林市商埠地三緯路十號
電話三二一八番

於省公署盛大擧開 第四回社會事業講習 側重戰時體制下救護工作

吉林省社會事業聯合會暨省公署民生廳社會科、爲謀救濟工作之普及、均霑王道恩惠、以期增進從事社會事業者之執務能率、所以招集社會事業擔當者全省四十六名、一同來吉假省警務廳三樓會議室開辦第四次社會事業講習會本年與往次有所不同者即側重於非常時戰時體制下之救濟事業、故滿洲赤十字社、軍人後援會亦均派員出席講演、列席聽講者各有心得云、

吉警廳擬定 表彰有功警官

吉林警察廳長傳作霖氏爲酬勞服務優秀、屢樹功勳之警官、以鼓勵部屬之復事精神、並擬對左列人員、定期予以表彰、

△刑事警尉補徐宇宸—同李永清—同汪良穀—同警長張增保—同郭萍彰

右者屢次檢擧犯人、對維持治安頗有相當建樹其最顯着者當五月二十三日、會逮捕强盜犯李守懷（二九歲）及王亞範（二二歲）二名、該犯在永吉縣鄉下以啤酒瓶子打傷布販郝濤祥（二三歲‖住市內連興旅館）搶去綿布六疋、至市內銷贓、難逃諸警官之銳眼竟將之檢擧、足證熱心服務克盡職責、故特予以表彰之、

△刑事警尉甘雨晴—同警尉補汪良穀—同李永清—同王紹綱—同警長阮鵬飛—同趙連芳

右者自本年以來、即以不眠不休之精神、努力從事職守、亘半年之中檢擧要案十數起、破獲臟款數萬元、並且檢擧竊盜團首魁馬金財等九名、市民得以安居免受損失、實爲以上諸員之功、故特表彰、用示獎勉、

△警長高松稔—同井上昌

右者曾檢擧竊盜嫌疑犯樹有功勞、故亦行表彰云、

五月份中司法辦理案件

吉林警察廳司法科於五月份中經手處理之案件、共一百二十四件詳細分錄如左

（一）火警五件（二）僞造有價證券罪一件（三）風紀罪一件、（四）賭博罪九件（五）傷害及暴行罪一件（六）詐取及誘拐罪一件（七）窃盜罪一〇三件（八）詐欺三件（九）恐嚇罪一件（十）侵佔及背任罪三件、

由以上看來、每月均以窃盜居於首位云、

教育會定期開懇談會 幷將派員東渡見學

吉林市教育會爲決定本年度下半期之事業計劃、及報告過去會務之成績、故豫定在本月二十九日假新開門裏女子國民高等學校大禮堂、開定期總會、以期便於協議會務、而推進發展云、

（又訊）市教育會爲謀取長補短、以爲執教之借鏡起見、故擬派遣市公立校之校長及教員共十名、於八月初旬起程東渡、亘一個月之期間、赴日本東京等地觀光、俾作爲將來革新第二代國民教育之參考云、

人事消息

◇新由日本歸來榮昇爲吉林省開拓廳長兼省參事官之邱任元氏前天（二十二）午前來訪本報支社、致新任之禮而辭去、

◇初任吉林省公署勞務科長李溶澤、與新社會科長佟松鱗兩氏同道於二十一日午前到本報吉林支社、作到差寒暄之辭、

◇前協和會永吉縣本部事務長、因改組吉林地區本部而榮轉爲西安縣本部事務長之高附榮次郎氏、前來本報拜別後、已於昨日（二十二）登程赴任、

◇前吉林市公署經理科長屋宮爲利氏、因奉令榮昇爲三江省公署官房會計科長、二十一日特訪本報支社、述離吉之別辭、已預定於二十四日（時間未定）出發離吉、該氏爲吉市日系官吏年限最久之人、各界均不勝惜別云、

◇由吉市行政科長榮昇爲林西縣長之楊荃蓀氏、公令已正式發表、現正摒擋一切、以俟交代清楚、即攜眷赴林履新、爲期不遠、當在來月初頃云、

中等校排球戰 在民教館擧行

吉林市第二回中等學校排球預選比賽大會、已於昨天（二十二日）午後一時起假民衆教育館運動場擧行矣、但其後半部則因天氣不良改在陽明小學校室內競技場、參加者共有六隊、競爭頗爲激烈、至戰況若何、須候明日續誌茲將參加隊及對手暫先錄左、

第一場…三高對四高…評判王廸光‖其中優勝者再戰四高…評判王鐵生…第二場…東文對二高…評判戴公孚‖其中優勝者再戰一高…評判王樹五、第三四兩場次賽、五場爲決賽、其榮冠誰屬、俟再披露、

水都之夏 松江水漲鵜飼獲厚利

吉林省聯開幕序曲 双陽縣擧開分會長會議 準備各提案及代表人選

滿洲帝國協和會雙陽縣本部、代理事務長北澤氏於月之十八日、招集管下各分會長、及孟囑託等十九名出席、並有本報何分社長等參加之下、經代事務長、各科系長主席、假縣部事務室、部備分會長會議、討論提省議案幷說明、告知省聯三名代表、見學者二十名、並將各分會繳縣部會費前渡資金、發還各分會一個月份、同時發給各分會金錢出納簿各一科系亦指示多項、直研究至午后五時午始散云、

國兵法座談會（一） ‖聽取各受訓人員感想

宣傳國兵法的吉林省指導委員會、已於月之十五日起、亘一週間、將管下各市縣旗街村長及青年之代表人約一千二百名、招集於吉林東大營第二教導隊開催宣傳要員之訓練講習會等情、已屢誌前報、茲已於二十日在圓滿聲中宣告閉幕、茲吉林省軍人後援會爲欲聽到該團員於訓練後之感想起見、特於廿日晚八時起假江沿賓宴樓飯店、擧開發表感想之座談會、當時列席者有于開誠團長、以次十九市縣旗代表者之外、協和會赤嶺省事務長代表軍人後援會及部員數名、第二軍管區高橋少校、服部上尉、池田上尉、教導隊石橋上尉、張中尉、以及新聞社方面即滿洲、吉林兩社及本報支社等、約達四十餘名、茲將市縣旗代表人名誌下、

蛟河—王忠仁、九台—于習洁、双陽—王繼堯、乾安—王百洲、舒蘭—李世玉、榆樹—金慶樓、永吉—陳宏志、長春—褚寶珍、磐石—叢樹春、伊通—趙金廷、德惠—關宗林、吉林—徐先彤、郭前旗—符百朋、扶餘—李儒才、樺甸—田克文、長嶺—孫繁滙、懷德—洪泰階、農安—韓鐵蘭、敦化—王玉書、

座談情形

首由赤嶺事務長發言如下、

赤嶺：〃由現在起關於這次講習會的感想及希望等情、在此次座談會場上、請諸位要不客氣隨便披露才好那麽請團長首先談談吧、〃

于團長：〃這次講習會是把十九市縣旗中堅代表人招集而擧開的、惟因諸般籌備不完善、敝人身當團幹部人員、對諸位代表歉意、再加以天氣不佳、道路很遠、而諸位竟能一致連日團結異常忍耐、致使該會得到美滿結果、敝人頗表謝忱及讚賞、並且這次講習團員是由十七歲至六十歲的各界及各階級的優秀份子所結成的、所以對於綜合訓練的實施上、頗有貴重經驗、尤其青年層代表中、有或使自己兒子去當兵等以自身爲當兵的先驅者情、這也是敝人很覺滿意的地方、在異常嚴緊的規律下、經過一週的結果、實在收到意外的良好成績、再者於昨晚有協和劇團上演話劇、印像很深、至於最後的代表射擊大會之際、則東南討伐地區之選手、射擊極佳、要之我滿洲國現正在邁進整備國家體勢的期間、所以敝人等均與諸位代表打成一體、推進建國目標才是〃

赤嶺：〃謝謝、敝人也以爲國兵法的實施、則爲第二期建國的重要階段從來的我國仍是整備形像的時代、而現在則向注入神心的時代邁進了於此重大時期、一般民衆於國兵法之實施、果有如何的思想呢？、再請諸位不吝賜教、〃

褚寶珍：〃民間有的以爲此法實行的時期太早、等到下輩人到徵兵年齡的時候再實行也還不算晚等意見、但由時下國際情形、如蘇聯、英、美等國之意圖侵略狀況看來、已不能延緩、若把這些知識詳細說給他們民衆也能可以瞭解〃

問：〃能否抱有一種不安〃

褚寶珍：〃因爲從來是募兵所以在生活、家庭及其他方面稍有不安地方可是在這次徵兵法實施以後、因諸般援護機關確立的關係、必能解消一切悞會、〃

褚寶珍：〃再有關於徵兵法的年齡、有陰陽曆之別、請當局急速指示使用那一方呢〃？

赤嶺：〃此項不甚緊要、近於實行民籍法時、即可明瞭、

徐先彤：〃所謂「好人不當兵」的固陋觀念、現在並不能完全去掉、不過敝人既經過一星期的嚴格訓練、所得甚豐、若根據此次貴重的經驗努力使一般民衆了解國兵法時、定能成功、這是敝人的信念、

司會者：〃是的、吉林原來是軍都、一般民衆對於軍事的了解較好、可是諸位現在既爲指導民衆的中堅人物、若非悉悉民衆的意向、不克奏效比如民間、官吏間、以及商賈士紳、也定能各有不同的徵兵意見、這是爲什麽呢？

王忠仁：〃討伐進行中的地方、住戶間對於國軍及其他似有相當意見、這種情形曾向縣聯方面已提出過、但這種現象並不是國軍自身的根本問題、拿敝村北黃泥河子說、若以適當的指導定能得到圓滿效果、

王玉書：〃於一星期中得親見國運容之盛及軍備之充實、訓練有方、規律嚴明、實令人感到國軍無敵、還有在兵營中有許多翻譯官、他們也算軍人嗎？

高橋少校：〃軍隊中有軍人及軍屬、翻譯官是軍屬將來軍屬也得徵兵的

關宗林：〃成軍人因爲受舊軍閥時代的影響、現在似仍有抱着「好人不當兵」的思想但實在的一般人民不知道國軍實力、所以好壞也不能說就是沒能力說、在這樣情形下而實行國兵法、也不能說其適否、若施以適當的宣傳辦法、使之十二分的了解國兵眞意時、定能樹立正確思想決不會發生錯悞事情

符百明：〃由敝人看來、實行國兵法的時期、寧可說晚、應於建國之同時實行才是、惟一般民衆尚以爲時期過早、這都是不明眞意所致、就像麵包一般、嘗過的說好吃、沒吃過的就說「一定是不好吃的」所以寧使他們嘗嘗味兒才好

韓鐵蘭：〃雖說一般民衆的意向、於知識階級、青年層、以及成年或老年人決不一樣、知識階級與青年層的了解能力頗大、但老年層因舊軍閥時代影響過深、抱有不安心理將來應當各界各階級尤其是老年層加以努力宣傳才好（未完）

由江順游直下 發現漂來女屍 經警打撈掩埋

本埠松花江東大灘處、當日前上午十一時許、曾由大灘街警察官吏派出所外勤中之劉德俊警長、發現漂浮於江面上一具女屍、若沉若浮、似由江上順游直下者、當即飭工打撈、旋聯絡吉林警察廳法醫滋場驗視、該女屍年紀約在三十歲之譜、裹足蓬髮、藍汗掛、青單褲、腰繫紅帶、右手尙配飾銀質〃頂針〃一枚似爲一魯籍農婦、全體各部、毫無傷痕、別無隱情、非失足墮入深淵概爲投江自殺者、經時後、無領者、乃聯絡吉林市公署衞生股、暫予掩埋云、

可慘復又可笑 茅厠內死幼女

吉林市提法司街四十號泰豐號石炭淹、執事人胡志超、其妻邱氏（三五）精神有些失常、所以對於子女看管不免疎忽、其二女胡小凌（四歲）前天午後登厠便溺、人小不愼當大便之際、竟跌落在茅厠裏、連日降雨糞坑流滿臟水、坑深將及七尺、小凌掉到裏邊又焉能有他命在幾口污水渴過、糞尿灌滿肚子、雖以出聲呼救、遂即一命嗚呼、並且沉到坑底下、時間久啦、發現丟失小孩（指小凌）差人四出奔找、一夜未見踪影、直至次晨（十九日）天氣大亮、家人登厠大便纔發覺、坑中有人〃、乃呼集衆人將屍撈出、一看！正是尋找一夜的小凌子、可是已早淹死、雖再以復活、胡氏夫婦〃狀愛女心切、悔恨交加、痛哭不止、管束一時疎忽、致造成終身遺恨、父母者可不愼哉、同時並希衞生當局、對厠所宜勸加收拾云、

水潜拾遺本日暫停

獅子牙粉

這才是眞正牙粉！

獅子牙粉，含有多種特創藥材既能刷淨黑牙，齒垢，又可殺除强頑的種種病菌，以癒牙患尤其蟲牙，漏膿，流血等險症加强牙齒原質，永保健全而且美白牙齒，冠於全球之絕品。

老牌逸品 名實相全
銷路蓋世 萬人歡迎

獅子牙粉總發售處
株式會社 小林商店

清毒丸
淋毒性病、楊梅結核餘毒不淨及急性白濁淋日久白濁便前後尿道刺痛或硬性破傷陽萎紅腫淋漓不止腎子腫大及女子白帶腥臭等不論新久服之當日見效及重病皆可全愈『此藥功能』清血解毒消腫止痛分利尿道殺菌止淋之良藥也每盒定價二元外費免收代金不郵藥款先匯務須掛號埠函購總發行奉天城內大南門裡 新大陸藥房
此藥係家傳經驗秘方專治花柳魚口便毒下疳橫痃、袖口疳瘡梅瘡梅疹搭癬刺痒腫噎咽喉唇舌破爛、梅毒入骨筋慢性風火寒淋紅

今日公演
上海華斯古裝俠義史片 公司出品
陳高刺興 義尙激奮
林冲
『水滸傳之一幕中』
雪夜殲仇記
主演 金燄 李紅
章志直 傅威康 洪警鈴 孫敏 姜修
加演 八十四報 新聞
廿一日 廿二日 廿三日 廿四日 連映最精五天
國都 新京東二馬路 電話(二)六四八一番
下期公演
上海南洋公司出品全部對白有聲哀情片
後母淚
主演 梁雪霏

今日開演
華新公司出品對白有聲歷史俠義巨片！
林冲
雪夜殲仇記
水滸傳中最激烈一幕！
主演 金燄 李紅 各大明星合演！
林教頭風雪山神廟！陸虞侯火燒草料場！
豹子頭誤入白虎堂！魯智深大鬧野松林！
保貞操！貞娘爲夫盡節
草料場！林冲雪夜殲仇
日期 廿一日 廿二日 廿三日 廿四日 連演五天
國泰 有聲大戲院 新京市東二馬路五 電話二一五四

東聚興 軍衣莊
協和服專做家
自運被服材料 代售銅鼓洋號 定價特別抵廉 註册雙獅商標
承做大宗制服 春季協和禮帽 附設針織工廠 襪子手套批發
新京三四馬路中間 電話二一二五四七番

歡迎參觀
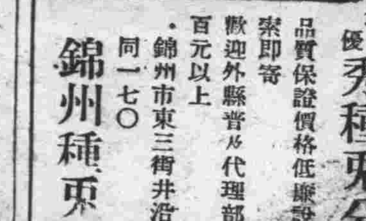
最優秀種兎分讓
品質保證價格低廉說明書索即寄
歡迎外縣當地代理部 月收百元以上
錦州市東三街井沿南胡同一七〇
錦州種兎場

新民戲院
（六月廿三日）
早場
蓋玉亭 劉瑞軒 孫玉樓 翔春舫 蘇少茹 韓少芳 焦燕嵐
鐵蓮花 嘉興府 琵琶詞 戲迷傳 鹿台恨 斬經堂
晚場
張春山 孫玉樓 蘇少芳 韓少軒 翔春燕 劉瑞嵐 焦燕茹
三本 彭公案

康生醫院
新京三笠町三丁目 電話②二二七四一

大安電影院
四五馬路永春路 電話(二)二六八四
今日放映 連續香港大片有聲對白 滑稽集 六月廿二日 廿三日 廿四日
四集化身姑娘
主演 袁美雲 王乃東 關宏達 加演新聞
下期放映 名舞台劇鐵翅歷史 雷雨

男性(何耳門)強陽劑　UZ—93

歐親門

(各埠大藥房均有出售)

力補陽氣　忝谷回春
穩固性慾　雖老壯青

包裝 40膠囊•100膠囊
注射(2西西) 6管•1管•50管

股份有限公司 柳韓洋行
電話(3)二四一五番
大連•美國洛山磯•臺北•天津•京城
滿洲國總批發處大連市大黑町二九

ORCHIMON

本位 肺炎.感冒.巴布劑(軟膏)

按貼肺勞免

ANTIPHLAMINE

本藥專治各種炎症•發痛性疾患•如肺炎•感冒•肋膜炎•一切筋骨神經痛•乳腺炎•月經痛等各症•外擦患處而收內治之效•因其藥力深入病竈•發揮其消炎鎮痛之效能也

包裝 20克•60克•500克

維他命綜合滋補劑

効果

海力博茂

海力博茂•名震全球
因一時滋補營養•淨血補血消化等•維
他命ABCDG及鐵錳之綜合滋補藥
效力迅速•信用可靠

主治
營養不良•貧血症•小兒發育
不良•產前產後•母乳不足•
食慾不振•病後恢服期等

包裝 335克•1000克

HALIBUMALT

牙粉專門製造公司所
製造的優良牙粉！

吃飯要撈々地！
細々咀嚼！
長壽的人　牙多健固

細々咀嚼　食物的風味也甘味
而且也容易消化　可是要細々
咀嚼　非得健全的齒牙不行
獅子牙粉　能使牙和牙齦强化
增進咀嚼力量的　要延年益壽
是理當經常使用他的

睡覺之前　爲着自身的健康
用此獅子牙粉　努力地美化
來加强我們的齒齦和牙！

滿洲　ライオン齒磨株式會社

獅子牙粉　能夠吸取和除淨口中發生齒糟
澇漏　和腐蝕齒牙的各種細菌　又能加强
齒齦和牙的抵抗力　對於促進榮養　消化
食物　功効尤巨　那芳香之味　又清新優
雅　用後感覺神爽　猶非雜號所得比擬的

獅子牙粉

吸之
最樂

紅獅

CMB-16

雙美人雪花膏

終日之美麗
僅費半分鐘

雙美人雪花膏、香氣高雅、細膩滋潤、眞爲最新摩登之雪花膏、所配合之藥劑「荷爾蒙」能使身体返老還童、增加皮膚滋養故常用能根本消除斑點粗皺油光點氣等患、洵僅有之美容靈品也

各地百貨公司
洋廣貨店均售

雙美人牌化粧品總行
大阪㈱中山太陽堂
分行
奉天•天津•青島•大連
上海•北京•漢口

大同報　第二版

發行人 衣寶田　編輯人 梁世錚　印刷人 劉紹衡
發行所 新京東六馬路 大同報社
電話 編輯二-四七二四 營業二-二〇九六
振替口座新京一七〇
報費 一份五分 一月壹元三角 外埠酌加郵費
廣告價 一行二元

皇帝陛下就航海旅程
嵩呼萬歲祈禱平安中
御召艦『日向』離連駛日

【大連電】大連碼頭、自廿二日早晨以來、即淸掃無塵、折田埠頭局長以下局員、於緊張感激之中已籌備完畢、恭候
皇帝陛下駕臨、供奉艦停泊於第二碼頭、海鳥上下飛翔、深呈感激與無限歡喜、午后五時、在第二碼頭岸壁、奉送者肅然堵列、靜寂恭候、不久先驅汽車抵東正門、於五時五十五分、御召汽車抵碼頭
皇帝陛下在甲碼頭左側岸壁前御降車、玉步進至供奉艦、是時由海上的御召艦『日向』『朝雲』發出皇禮砲廿一發、砲聲殷殷、響達雲霄、
陛下於海軍堵列兵執銃及奉送者最敬禮間、賜予舉手會釋、嗣率領扈從員渡越橋梁御乘朝雲艦、在艦上甲板有司令新美和貴大佐、艦長脇田喜一郎中佐、朝雲儀仗兵奉迎、『朝雲』所有的全艦飾飄着海風、喇叭響及劉喨、瞬時充滿了緊張與感激、
如此午後六時、再次響及拔錨喇叭、則『朝雲』平靜中離開岸壁、
陛下在艦上、對岸壁奉送者賜予最後的會釋、奉送者仰見
陛下英姿、肅然垂首、祈禱御航海之平安、
『朝雲』軍艦旗、飄在潮風、向港外駛去、在港外、御移乘御召艦日向艦恭迎之內火艇、於日向艦長原田淸一大佐以下奉迎之中、由艦長御先導御入該艦御座、
午後七時日向及朝雲全艦飾、當即撤退、御召艦拔錨、向東發航、供奉艦朝雲從之、大連港時將薄暮、兩艦軍艦旗映及夕陽
在岸壁之奉送者、嵩呼萬歲、祈禱御海路平安、遙送艦影云」

聖駕通過大連時
官民之奉迎送

【大連電】皇帝陛下、爲慶賀日本天皇陛下聖壽彌榮與皇室萬歲、第二次御訪日、於廿二日傍晚御通過大連、御乘艦日向、由連一路御東渡、
是日大連驛頭、瑞氣籠罩、構內淸掃、不留塵埃、在構內有梅津關東軍司令官兼駐滿全權大使、細萱旅順要港部司令官、井出旅順要塞司令官、大津關東局總長、別宮大連市長、佐藤滿鐵副總裁、福本大連稅關長、及在連軍官民代表、正襟恭候駕臨、須臾定時午後五時廿分、御召列車抵站、停於第二月台、
張總理、熙宮內府大臣、臧參議府議長、橋本副議長、星野總務長官、韋外務局長官等顯官接踵降車、在月台上正襟恭候御降車
皇帝陛下御着海軍通常御禮裝、由張侍從武官長、工藤侍衛處長以下侍府諸員扈從、凛然降車、瞬時威壓四圍、奉迎者均深感激、拜察
皇帝陛下、御容殊悅、對梅津關東軍司令官兼駐滿全權大使、賜予御握手、井向奉迎諸員賜予舉手之禮、由古川奉天鐵道局長、山口大連驛長之御先導、御通過地下道、陸橋、進至驛貴賓室、次對細萱旅順要港部司令官、井出旅順要塞司令官、大津關東局總長、三浦關東州廳長官、別宮大連市長、佐藤滿鐵副總裁、福本大連稅關長、均賜予接見並觀見、御少憩之後、午後五時四十分、先乘、前驅、御召車、
張侍從武官長、御璽、熙宮內府大臣、長尾皇宮近衛處長、後驅、後衛、三浦關東州廳長官等、竹內關東憲兵隊司令官大津關東局總長等順序、整備汽車御列於高懸日滿兩大國旗、在旅大大學、專門學校、中小學校生徒、在鄉軍人分會國婦、愛婦共他各團體、一般市民等肅然堵列奉送裡、御通過驛前新道路—常盤橋—西通—山縣通、午後五時五十五分、御容殊麗、駕臨大連碼頭、

御召艦 裝飾輝煌

本諸肇國因源、爲重行訪日、而推選之御乘艦日向、至二十二日夕時、早已停錨大連港外、以其威容凛凛、足見爲無敵海軍、是日早晨、記者承艦長原田淸一大佐之厚意、得拜觀於
聖上五日海上生活起居之所、實覺莫大光榮、惟限駕臨時間迫近、故乘組員等、莫不異常緊張、實行最後準備、他如裝備砲身洗掃甲板、互行手旗信號等、亦均竭力進行、至於謹備 聖上起居之司令官室雖非常簡素、然爲安慰聖心計、艦長以下、竭誠調度飾品、拜觀其御居室御禮室、御寢室等、之優雅色度、大有世外之感、並於御居室正面飾以御影左右整潔、机椅與收音機台、以及欄外花草、滿香撲鼻、在在調度、無不適意即在召見覲見之御禮室懸有梅之油畫、亦可誇爲繽紛燎亂、此皆經艦長以下係官積思細慮所配置者也既而諸員準備食事、帶動禮砲等、恭候 聖駕來臨云、

赤坂離宮 奉迎準備完畢

【東京廿二日電】奉聖旨充當 皇帝陛下御滯京中御旅邸之赤坂離宮、經宮內省之手、屋內各部、以至御苑各處、一切之奉迎準備、已告完畢、陛下前次御訪日時、曾使用之書廳東御座所、此次再度充當御使用、御什器亦已搬入、竣事、並因 天皇陛下對於生物學之御研究、御趣味頗深 皇帝陛下特由全滿各地、御蒐集之我國獨特淡水魚標本二十七種之御土產品亦於二十一日到離宮、是以宮殿內、在二十六日陛下駕抵前、已充滿喜氣云、

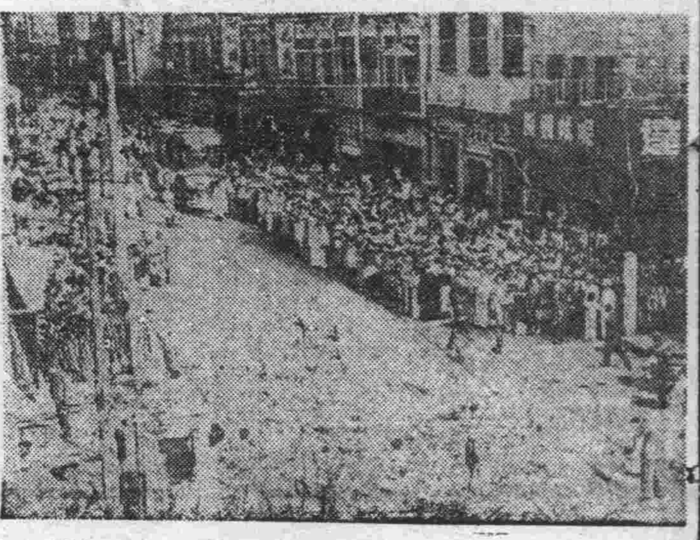
租界隔絶解除當時之旭街檢問所

處理租界現銀問題
天津現地交涉
廿五六日對英法分別開始

【天津廿二日電】關於現銀具體的處理方法及租界問題細目的現地交涉、本諸在東京締結之協定文、武藤天津總領事與英法兩總領事間、近將分別舉行交涉開始期日、似爲廿五六日左右悽特英總領事亦于廿、廿一兩日與武藤總領事會見、關于現地交涉開始、種種商洽、又交涉一事、並不定日程、在日英、日法總領事間隨時行之、然對于日法間治安問題細目協定、由必要上、軍方亦派代表參加、本又關于現銀檢查封印、以專門家任命輔佐役目下由双方人選中

隔絶租界之 勇士表彰式

【天津廿二日電】天津租界之隔絶、由於英國之屈服、已自廿日解除、此間或在灼熱之路上、或在星凍之寒夜、或在濁流舟艇之上、繼續檢問之隔絶部隊苦心、實非泛泛、對於此等勇士之表彰式、已於廿二日午前十一時、在鐘紡俱樂部廣場舉行、天津防衛司令官授與如左之賞辭然後對全檢問勇士、授與記念賞牌、用以犒賞一年間之勞苦、
廣田部隊
右方昭和十四年六月十四日、英佛租界隔絶開始、亘一年有餘、在複雜之國際政局下、傾以不眠不休之努力、服檢問檢索之難務、共軍紀之嚴肅、及公平無私之態度、或寒夜在白河河畔、或在灼熱鋪道或於洪水之船上、日夜對不逞之華人及第三國人、加以取締、封鎖共抗日的蠢動、對於華北治安秩序之恢復及經濟的建設、貢獻非淺功績實大、武人在戰場冒彈雨馳驅固係本懷、諸位之從事隔絶業務、雖眼無敵影、耳無砲聲、其心勞實多、雖無奪人眼目者、但須要發露犧牲的精神、此種任務、實是歷史之事蹟、諸位在槍後國民感謝裡、達成任務、比硝烟槍火下之奉公、實無何等遜色、此誠部隊長以下之熾烈責任觀念及將兵一同獻身努力之所賜、可謂部隊之名譽已由共顯揚、茲特授與賞辭
昭和十五年六月二十二日
天津防衛司令官

日滿意經濟協定
三國代表在羅馬正式簽字

【羅馬廿二日電】日滿意三國代表過般來於羅馬關於新日滿意經濟約定在交涉中、然此次三國間之意見已完全一致、佐藤特派大使、三城滿洲國代理公使、並齊亞諾意外相廿一日午後一時在綺吉宮已完了正式之簽字、成立、

外務局發表

關於日滿意通商協定改訂交涉成立滿洲國外務局如左發表當局談
三月二十一日於羅馬日滿意三國間爲圖日滿意貿易協定之運用圓滑乃合意成立、
大利間協定、談商之結果於二十一日意見始告一致此乃適應新事態決定日滿意三國間之貿易品目、同時使通商益趨圓滑爲目的爲上述之通商關係、兩國間之意見已合致、不拘現下之歐洲情勢如何今後則更增進日滿意三國間現存之友交關係、不勝慶賀之至、

促進三國貿易
日外務省發表情報部長談

【東京廿二日電】以佐藤尙武特派大使爲團長之日本訪意經濟使節團、於五月抵意大利、立即與意大利政府當局間、關於現行日滿意通商協定之改訂並關於意大利領東非洲之日本意大利間協定締結繼續交涉中、至月之廿一日意見已臻一致矣、現行之日滿意貿易協定於日滿對意大利間以一億五千萬里拉(約二千七百萬圓)爲限度之一對一求償協定爲主眼、於昭和十三年七月在東京簽字、同年九月起實施、其後因中國事變長期化與歐洲戰亂之勃發、阻碍其圓滑實施、致有此次之改訂交涉、新協定之實施乃促進今後日滿對意大利之貿易、將來頗可期待然而日滿意協定之外、此次關於意領東非之日意間貿易協定亦成立、頗値注目、日本對意大利之主要輸出品爲玉蜀、絹織物、樟腦及其他食料品雜貨意大利對日本者爲水銀工業鹽、機械類等、關於日滿意貿易協定改訂交涉之成立、外務省於二十二日發表如左之情報部長談、

情報部長談

訪意使節團抵羅馬後、歷訪意大利各地、對日意兩國親善關係强化上施以至大貢獻者、不禁爲兩國欣快、尤其該使節團於現行之日滿意協定並關於意大利領東非之日本、意

荷承認責任 不法射擊日本 漁船事件解決

【東京廿二日電】外務省關於五月六日在荷領東印度卡斯巴爾島附近海上、日本漁船爲荷蘭飛行艇不法射擊事件、立即調查眞相、於十四日由西歐亞局長向巴布斯德駐日荷蘭公使手交嚴重之抗議文、廿二日午前巴布斯德公使基於本國政府之訓令、將回答公文書交與有田外相、荷蘭政府承認本事件之一切責任、確約處罰責任者保障將來、於茲事件告圓滿解決、關於此事、外務省於廿二日午後零時卅分發表如左之情報部長談、關於五月六日荷蘭飛行艇射擊日本漁船之事件今晨巴布斯德在京荷蘭公使以公文回答如左、
一、本件擊事件係由於荷蘭空軍士官無實任之行爲而惹起者、一切責任歸荷蘭國政府負擔云、
二、本事件違反對日本國之約束而惹起者、深表遺憾之意、
三、荷蘭國政府於接到日本政府之抗議書以前、即將本事件之實任者處以嚴罰、
四、以以上通報荷蘭國政府對本事件之處置

佐藤特派大使 與莫首相會見

【羅馬廿二日電】爲經濟使節團長於訪意中之佐藤特派大使廿日午前十一時於意大利某地與莫首相會見、約亘卅分間遂行重要會談、會談之內容尙未發表、然佐藤大使與莫首相似就芬蘭屈伏後之歐洲新情勢並遠東問題行重要意見之交換、又該大使預定廿四日由羅馬出發赴柏林

根絶由緬入蜀 對蔣輸送物資
日將邀英大使嚴重說明

【東京廿二日電】爲使法國政府全面的容認我方要求根絶安南之援蔣行爲起見已講求友好的措置但日本政府對於經由緬甸入重慶之援蔣物資輸送、爲使與安南同樣根絶、將於一兩日內、由谷外務次官邀駐日英大使谷烈吉來訪、以便關於對華物資輸送之根絶、爲嚴重之聲言云、

粵南作戰開始
日軍在寶安登陸果敢前進
斷乎絶滅援蔣行爲

【廣州廿二日電】南支軍精銳突於廿二日未明一齊在廣東省南部之寶安登陸開始向英領北側地區突進該英華國境線並寶安地區至客臘十二月有日軍守備隊駐屯、依去年十二月卅日南支軍之聲明、友好的考慮英國之希望、爲使珠江一部開放之意義進一層有效適切、則斷行撤兵然此次復向該地區出兵者乃鑑及歐洲戰爭之推移、英法側雖極不利、但由英領香港向該方面之援蔣利敵行爲依然不絶、却有益趨增大之勢、是以日軍於作戰上之必要、復向該方面出動、封鎖附近一帶、觀今後之現地情勢如何、日軍持有更斷乎行使實力之重大決意、今援蔣抗日之命脈與歐洲戰亂悲觀的情勢相倂行、走上深刻動搖之一途、悔悟援蔣抗日之非、亦或爲日不遠矣、

南支軍發表

【廣州廿二日電】南支軍廿二日午前八時發表‖
軍自本日起於香港北方地區開始作戰、即野溝小川、加藤、芥、岡島佐佐木諸部隊於二十二日未明由寶安上陸、目下向英租借地北側地區突進中、

寶安爲援蔣 路線之據點

【廣州廿二日電】日軍精銳突然開始上陸作戰之寶安、位於廣州東南方約百公里之珠江入口、據英領九龍半島、乃沿英華國境東西往來敵性線之據點由此道路東進、過廣九鐵道之地點爲深圳、深圳乃廣九線華側最後之車站、人口約二千、有國境稅關及敵之兵營、此寶安、深圳等之國境各地、因係由香港方面英國之援蔣輸送路、是以日空軍不斷嚴重監視、如發現敵輸送自動車等、立即炸擊、當爆擊時、因距國境線近、爲尊重英之權益常細心注意、最近英之援蔣行爲益行露骨化、憤激之日軍始斷乎開始今次之作戰

空軍協力

【華南〇〇基地廿二日電】日軍陸鷲石川、鈴木等諸部隊、協力日軍精銳之寶安奇襲上陸作戰、於廿二日早曉、衝破密雲出動、行友軍之上陸誘導與敵據點之爆擊、據偵察知廿二日午前二時半之日軍奇襲部隊、已於寶安南部之南山、完了敵前上陸、繼更蹴散各處之敵、且向東方續行猛進、午前九時過、已進出於白石(寶安東方五公里)之線、又日軍主力部隊於二時半、由接近英華國境線之陸上陸、當時即向東方開始進擊、受奇襲而狼狽周章之敵、由東北方惠州淡水方面撤退兵力而南下、

殲滅八路軍 殘共潰走黃河

【太原廿二日電】憑據連共枝山脈峻嶮繼續蠢動、共產第八路軍約二萬名、日軍爲粉碎之計、乃行斷乎膺懲之決意、村田、林大村、村上、小林、大塚佐佐木等精銳部隊於六月中旬突由數方面實行猛攻到處展開凄烈之殲滅戰、轉瞬而席捲奇嵐、嵐縣、實縣、臨縣之敵據點、破滅敵之蠢動、又日軍冒此酷熱正掃蕩各個敗敵中經此次電擊作戰、敵兵陷於混亂潰退向黃河方面云、

法國兩院在 日內瓦待機

【柏林廿二日電】據日內瓦外交圈方面到達於當地之電報、謂法國上下兩院、二十一日午後十時、曾於日內瓦開會、爲投票休戰條件之允否而待機、但其詳不得而知云

李大臣赴錦州

李交通部大臣定於廿三日乘亞細亞號特急赴奉、轉道錦州、出席該省省聯合協議會、然後再赴熱河本月底、能回京云

奉送 聖駕躬訪日本
國務總理大臣張景惠謹話

恭送 鑾輿至大連之張國務總理大臣、於 皇帝陛下搭御召艦日向就御航海旅程後、即廿二日午後八時半、在大連放送謹話如左

鄙人現在立於大連灣頭敬謹參列我 皇帝陛下的御駕奉送、更得拜瞻 龍顏於極快愉中、登幸御召艦日向號、欣然已就萬里東渡之途、所以當此天顏咫尺之下、更思及今次御訪日之眞義、殊令人頓生無限感激之忱、茲得將此無限的感激、傳達於日滿國民各位、實覺不勝光榮之至、竊維我皇上此次之御訪日、完全爲向大日本天皇陛下表示盟邦日本帝國紀元二千六百年的慶祝誠意而東渡的、原來日本帝國、於萬世一系皇統之下、國祚綿綿、繼成二千六百年的悠久歷史、加之國運更能日益隆昌、誠然是全世界無比的偉觀、并且此種榮譽、不只限於日本國民、即我東亞全民族亦同樣感到光榮、試想我盟邦日本、所以能永久繼續這稀世的大業、當然是在上奉有弘文宣武的英主以及歷代天皇的天威聖德所賜、然而在另一方面、亦是幸賴在下的國民等、盡能善體神武天皇肇國的宸衷叡慮精誠奮發、同向皇道文化發展途上邁進、纔獲得如此的結果、」回顧我皇帝陛下、在距今五年前之康德二年四月、曾經躬訪日本 天皇陛下、當時更親接其朝野上下、遂將日本精神的深奧處、體察無遺、故自回鑾後、立即頒發『與友邦一德一心、以奠定兩國永久之基礎、發揚東方道德之眞義』的輝煌大詔的、爲我 尤其是最令人惶恐感激皇上近來、益將與日本天皇陛下精神如一體的聖慮、躬親實踐、再度、將日滿不可分關係、昭然垂示與我國四千萬國民、所以由此次的訪日、我日滿兩國親善的情誼與不可分的信念、自必更深厚與鞏固爲無疑的、尤其當聖戰下的今日、愈益感到共意義的深遠、更値得慶賀不置的、我等逢此聖世、眞是無上幸福、所以除由衷心感謝而外、同時要發生有再進一步捧獻奉公之赤誠、以向克服時艱的途上勇往邁進的覺悟、最後更願我 皇上此次的陸海鵬程、能於極快愉中完成盛典、至來月十日、我們再敬謹瞻拜英明睿聖之天顏、奉迎 聖駕回鑾、這是我等所拜禱不已的、

提高警察素質
各都市普設警察學校

我國的治安、由日滿軍警的協力維護、現在益趨鞏固、自從去年諾門汗事件停戰以後、軍警的優秀性、更爲顯著、國防亦極整備、軍警除防守國土以外、已經邁進教養的階段我國的警察、已突破十萬爲期素質的向上、於本年三月、首先在濱江、吉林奉天三省、設立地方警察學校、分別加以訓練、使警察界、對地方的情形、有徹底的認識、以便爲民衆謀福利、將於九月一日起、在全國各都市、設立地方警察學校、收容各當地警察、施以訓練、所以治安部警務司、正在積極籌劃中、

政府待陣容之刷新完畢
即向行經新階段再出發

政府爲期各省監察行政之整備充實、廿一日會於吉林、濱江、錦州、安東三江、龍江、黑河、北安興安九省配置監察事務擔當之專任參事官、更於最近、對奉天省以下殘餘之省亦將 正式任命、副縣長省 理事官級之 異動、亦將與此同時發令、
今春以來、繼續舉行之中央地方人事交流並異動大體以此似已一應終了、而視今春以來之異動、並人事交流之跡、上自參議大臣、下至簡任薦任、共數約二百五十餘名之廣範圍實從來所未曾有之大廣範圍的異動、如斯大量異動我國件隨對內外之情勢之變化、對處此政治的一大轉換期、其整備萬全之態勢者、已如實而顯示矣從來國內之政治的方向、乃至共內容、徒集注物之政策、對於人的資源之合理的運營方面、比較的視爲等閒、以至政治而招來沈滯氣象、對國家的重要諸政策之圓滑的遂行、招來支障、且對中央、地方之有機的連繫招來完全缺如之結果矣、政府鑑於此點確立明朗政治、實爲焦眉之急務、行人的配置再檢討、由於中央地方人事交流以人心之刷新、明朗化、政府以此人的指導力適材適所配備陣、決定向行經新階段再出發云、

治療 羊癇瘋！癲狂病 效效效
種藥名五癇通靈丸專治羊癇瘋癲狂病男婦老幼因氣火驚怒所得四肢抽掣不省人事發無定時時發時止越發越重多年不愈此藥皆能治之每打藥服三十日定價每打國幣參拾圓

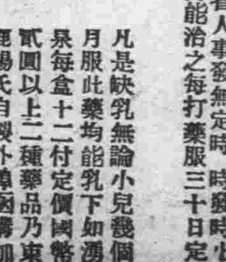
賽湧泉 下奶藥
凡是缺乳無論小兒幾個月服此藥均能乳下如湧泉每盒十二付定價國幣貳圓以上二種藥品乃東昆楊氏自製外埠函購加郵費貳角
總發行所奉天大南城門外路西樓房　小北關萬壽寺胡同　欣榮堂厚記

鳴謝　治愈經血不調良藥
敝人賤內未結婚以前即患經血不調經前錯後經色不正白帶時有時無之病屢次診治未見有何功效自結婚後諸病日見沈重經脈一兩月不見有或一月見兩三次淋漓不斷經色淡紅有時黑紫或成塊每逢行經腰腹疼痛小腹脹滿白帶甚多腥臭難聞終日腰腿疼痛四肢無力稍一動作心忙心跳腹內病塊時常疼痛胸部常覺脹痛飲食無味夜不成眠頭痛眩暈面黃肌瘦敝內人患此病十二年之久並未生育各處調治毫無功效幸經友人介紹國瑞藥店購服康育三盒即將久治不好的諸病治癒不但病症全癒生一男孩肥胖可愛感恩無救治惡疾又得一子眞是不幸中之幸無以爲報僅將敝人照片治癒情形登報端以介紹同病者並鳴謝爲福康育每盒國幣拾貳圓陸角外埠函購加郵費兩角注意地址國瑞藥店在奉天市小北城門外西北頭電車路
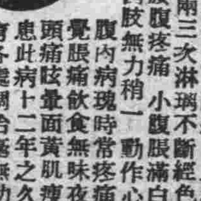
鳴謝人敎化縣南門裡玉祥成商店劉顯書啓

新式簿記招通信學員
人非有專門學術不易在社會上立足欲學的人急於需要之專門學術又因維持現在的環境和職務而又不能離身惟有投入本會函授部學得新式簿記爲最好良機因爲通信教授第一不拘時間第二不曠正業詳細章程請附郵票四分寄交新京中央郵便局私書函箱第八四號本會收即寄(通信時務將回信地址詳細寫明)
駐京大連銀行簿記講習會函授部啓

良機　男女求職的新捷徑——竟失業的商人們失學的青年們——職前途放無限之曙光——福音
營口 美術照像院授藝廣告
三個月保險學成(馬上保有自己開業之能力)並代爲介紹職業(眞是千載難逢之良機幸勿錯過)詳章函附郵票二十分(地址營口火神廟前街)(優等技師數名待聘)代售日語實鑑每冊一元

賣舊郵票　本社備有大宗各國郵票及貼郵票冊插用品一應俱全備有目錄外埠函索即寄特價收買滿洲舊郵票印有收買價目表奉贈
新京大馬路三馬路口北　藝光郵票社

瘧特靈
(適應症)主治瘧疾間歇熱一日瘧二日瘧三日瘧冷則戰慄熱則如灼頭痛身痛口渴嘔吐面黃食不思飲食寒熱交作功能殺除瘧疾原菌以瘧疾續發症脾臟腫大神經痛結膜炎等症均有特效每袋六角各埠藥房均有代售歡迎外埠同業代理章程函索即寄
奉天鼓樓南製造販賣所　宇宙製藥公司

營業科目　打字　謄寫　印刷　代辦　事務　手續
代行社

報導御訪日之盛狀
三機雁行東渡

修睦滿日一體國交、當皇帝陛下再度訪日二十二日佳辰、由新京啓鑾之時沐此光榮之新聞班、按電電實況放送、在滿日全國中繼、同時日滿新聞通信社等竭盡凡有機能、以無線有線、時將此盛典、遍報世界、而沐此光榮之消息、撮影機、經滿洲國通信社二號飛機、大阪朝日羅庫希特機、及滿航機等三機雁行、一路將此盛況載往日本矣

袁金鎧氏謹話

在歷史上又增添光輝一頁之我國皇帝陛下再度御訪日佳辰前次扈從御訪日之尙書府大臣袁金鎧氏謹話如下

上次御訪日余曾扈從聖上至日本、今次御訪日余又至驛奉送、目覩御訪日之盛儀、實不勝恐懼感激之至、當玆友邦皇紀紀元二千六百年紀念、正値世界轉換時期惟有日滿兩帝國陛下之交驩方能促進東亞新秩序建設之推進力吾等臣民更當仰體聖意、以邁進東亞新秩序再建云云

沈瑞麟氏謹話

皇帝陛下再度訪日佳辰、上次御訪日扈從之宮內府大臣沈瑞麟氏、奉送歸來回顧上次御訪日之盛儀謹話如下

余於本年四月辭參議職故現在 謹以庶 民之資格、忠心祈禱聖上一路平安、此次皇帝陛下再度訪日、滿日親善更因而益趨鞏固上次御訪日係答禮性質此次則爲慶祝紀元二千六百年、其目的雖不同但日滿交驩則一致也、東洋永遠和平之道、祇有天皇陛下皇帝陛下 之 御交驩、方能益獲奠定、吾等庶民、更當仰體聖意、而邁進東亞新秩序建設云云、

東向祝福遙拜
由啓蹕至回鑾每日實行
學童之衷心赤誠

當玆皇帝陛下御訪日之際、全國都市民莫不歡欣鼓舞恭謹奉送、內中尤以各學校之學生本其天眞之至誠、故其熱烈有更非筆墨所可形容者、玆將長通路國民學校御奉送、及於御訪日回鑾之期間內、其行事一斑、誌列如次

御訪日啟蹕之良辰、於午前六時四十分由校長統率三年級以上男女學生三百名列隊候送於大同大街、九時朝會時更由校長向全體學生講演御訪日之意義及友邦日本紀元二千六百年之盛業、自廿三日起至七月十日止每日朝會時全體職教員及學生均一同向東方遙拜一分鐘爲皇帝陛下祝福於七月十一日午前十時更率全體學生到宮內府前廣場向帝宮遙拜云、

完成護駕大任
回鑾警備須更緊張
姜首警總監訓示官警

皇帝陛下、已於昨（廿二日）自國都啓鑾就御訪日之途、擔任御列御沿道警備大任之首警於姜總監總指揮之下、御警衛部隊三千名全警察官、自淸晨配備於御沿道、以水洩不通之警衛陣、從事御警衛警備、頃已完成奉送之大任姜總督對於本廳並部下之署擔當、是日御警衛之警察官、有所訓示、藉爲犒勞、並爲預備回鑾、更求倍加緊張、其訓示如左

皇帝陛下御訪日之威儀、上下各員、和衷協力日夜竭力、本日奉送、聖駕、已完成前期警備、本職不勝欣快之至、此在諸官之勤勞殊多、唯後期警戒、希諸官須更加努力、以期此次大儀之警衛警備完璧云、

田村首警副總監談

聖上啓蹕國都之大任之田村、首都警察廳副總監則誠惶誠恐、感激謹稱、爲完成日滿一德一心大業之聖上訪日、極爲意義深長盛典、而我首都警察遵照治安部指示、以嚴密檢束與領導市民、實行努力、幸本日無事、完成大任、此皆爲帝德所及、警民一致協力故也云云、

大連市商會長
張本政謹述

【大連廿二日電】皇帝陛下以今年爲友邦日本紀元二千六百年光輝的紀念之年、爲與天皇陛下作再度之御顔相對、以表慶賀之意、啓鑾訪日、歷史上罕覯之隆典也、謹思陛下今次訪日、日滿一心一德、旣必愈見其堅、兩邦不可分之關係、更將益增其厚、不惟於國於民、惠賜加多、卽東亞安定及世界和平、亦復深有利賴盛典恭逢、歡欣遐邇實所宜然大連市於康德二年及今次聖駕東行、均蒙聖躬臨幸、經此降車登航本市黎庶一體肅迎天顏咫尺、尤有無上之光榮、誠不勝歡忭鼓舞之至永遠不能稍忘、値此吉期本政喜躍殊深、銘感無似謹以赤忱敬祝聖躬彌健、萬歲無疆、日滿皇基永固、國運同隆於無疆焉

力疾從事御警衛
冷警長完成大任

中央通署勤務冷文治警長自廿日左右起患大腸加答兒病、即請假醫療中、皇帝陛下訪日啟蹕、遂支持病軀於是晨早朝五時參拜新京神社祈禱御旅程平安後、就警備之任、指導沿道市民之際昏倒、均勸其暫歸家靜養、冷警長答道、今擔任警備御通過之道路、乃路上之光榮云云復起立、卒完成警備之大任、

交通部敬謹獻上
御訪日紀念郵票

交通部爲恭謹紀念皇帝陛下訪日之盛儀、特發行謹寫前次御訪日時軍艦旗飄揚之處飛舞白鶴祥瑞之紀念郵票、並使用配以滿日兩國國民花櫻與杏之特種郵戳、於御訪日之盛儀尤添更深之意義、於皇帝陛下啓鑾之前、李交通部大臣、以蓋有紀念戳之郵票冊、連同蒐集自建國以來之我國各種郵票帖一同、於六月二十日獻上皇帝陛下對此郵票深具興趣、予以嘉納二十一日已賜閱云、

小澤放送員謹話

於爲躬親慶祝至有光榮之二千六百年之式年、皇帝陛下啓鑾赴日之廿二日、已將陛下由新京啓鑾情形、由放送機放送於日滿華之耳際之電電放送課放送員小澤順三氏、乃於感激中、發表謹話如左

爲歷史上的盛儀之典皇帝陛下訪日之啓鑾日之放送玆幸已放送畢事余於御用專車附近、仰瞻皇帝陛下聖容較上月抄陛下參拜忠靈塔大祭之日、異常康泰、愚想陛下亦至盼訪日之到來玆拜瞻陛下啟鑾誠感激無旣云

慶祝友邦紀元二千六百年
開國民動員大會
日期九月十日、慶委會準備中

紀元二千六百年慶祝委員會事務局於廿一日午後一時半、在協和會中央本部第一會議室開第八回常任幹事會、出席者有土肥 民生部次長、長谷川報道班長、瀨田電電放送部長徐郵政總局長等廿名、就左列各項愼重協議、

一、動員大會實施之件、
二、準備博物館寄贈之件
三、一德一心展覽會舉開之件、
四、向橿原神宮、奉納熱河產絨氈之件、

結果決定如左

△動員大會爲慶祝先進國日本紀元二千六百年之光輝世紀、併實施國民總動員的訓練、定於九月十日在國都大同公園實施慶祝動員大會遠招請日本、蒙疆新中國青年代表、全滿之協和青少年團、同義勇奉公隊滿洲開拓青年義勇奉公隊及國都之男女學生國婦會員等約五萬人顯示强力之青年滿洲躍動、翌十一日舉開與招請團代表青年之交驩大會、其詳細具體的計畫、在協和會中央本部特設國民動員大會準備委員會着手 辦理大大的實施計畫、

△寄贈博物館向日本寄贈滿洲國博物館之事、曾於第一回幹事會決定、其後因日本側之某種關係、決定本年中止、

△一德一心展覽會因時局下之資材等、其實施已爲不可能、決定另以巡廻映畫、講演等以期其遂行主旨、

△向橿原神宮奉納絨氈、日本爲紀念紀元二千六百年、以全國民之奉貢勤勞奉仕、在肇國聖地橿原御造營神宮中、曾委託我國寄贈王座及其他使用之絨氈、我國政府欣然應諾、新編經費二萬圓、決定於九月末日以前向橿原神宮奉納熱河產絨氈、

首都本年聯協會
七月十日起亘四日間

協和會首都本部本年度聯合協議會、定於七月十日起亘四日間鄭重舉行各分會之提案、已達二百廿餘件之多、目下由本部各關係科部整理中、聞本年度各分會之提案、多關係於民生問題、較諸去歲更有精進之提案、將來協議之結果、極爲都下市民所期待云、

安定市民生活
檢舉不正業者
首警決依物物統制法嚴査

首都警察廳保安科經濟股、基於政府頒佈的物資物價統制法、爲安定市民的生活、並期配給的圓滑物價的適正、對於各生產業的數量、加以詳細的調査、並且依據暴利取締令對一般奸商、私存不賣者施行明查暗訪、但有違反統制者決行嚴重懲罰云、

市立婦人病院
利用者踴躍

新京特別市立婦人病院自開設以來、對滿日鮮系等操神女生涯者、神益良多、五月份受檢查者日人八百八十七名、較客歲同減少十一名、鮮系二百六十一名、較客歲增三十名滿系一千一百三十六名、減四名、其他俄人十四名增三名、受診斷者日人七十四名、增五十四名、鮮人三十五名、增二十四名滿人六十八名、增三十二名、綜觀上列數字、可知利用者、大體增多尤於診斷者一項、竟倍於客歲、斯實爲都市衞生發達之一證、而亦有擴充之必要、又此類受診查者、以淋病爲多、梅毒次之、至於五月份之進院者、則爲日系三十九名、鮮系十七名、滿系四十名云、

參加東亞大會
開報告座談會

代表我國、參加東亞競技大會、果成使命而歸京之我選手團、玆爲向國人報告參加之經過及感想、由體育聯盟主辦、定於二十三日午前十一時十分在新京中央放送局、開參加東亞競技大會報告座談會、由第一放送向全滿放送、出席者爲谷（團長）富田（總監督）鈴木（總務）北村（指導官）以下各隊監督及關係方面者共二十餘名云、

教育界雇傭員增薪
自三月份追加

値此米珠薪桂、各種物價隨時勢演進之際、一般低級職雇員及傭人等所賺薪金寥寥、莫不翹盼當局稍爲提增以維生活、內中尤以本市各中小學校職雇傭人爲甚、對此關係當局已於今春二月間爲計議此事、迄越數月之久、玆於昨日已確定由三月一日起各校雇員最高每人每月增薪七元左右、傭人每人每日增薪三角左右、消息傳下、莫不喜氣洋洋形於顏間、市署教育科已於廿二日午前十一時追加發放云

蕎麥增殖運動
首協開現地指導會議

關於協和會首都本部蕎麥增殖運動、其大體計劃業已決定、玆爲現地分配種殖地及指導幹部作最後之連絡、於廿二日午前十時、在首都本部、開現地指導會、由本部指導員數名、出席、討論詳細辦法繼續更於廿四廿五兩日招集日滿各分會幹部開現地之指導會、以期該計劃之圓滿進行、其實施種殖日期、預定爲七月一日之興亞奉公日舉行云、

擬用兩打字員
報名者達五十餘名
女子求業難

伴同機構之强化、與業務之發展、文書事務亦漸紛忙之禁煙總局、近因打字人員不足、特登報招考打字人員、於二十一、二兩日在同局庶務科考試、計應試者日系七名、滿系四十八名、日滿兩系各取一名、考試科目爲打字及口試、及格者、日後另函通知本人云、

豆腐業用豆油
昨已配給

新京市內豆腐業者同業組合、因製作上所需豆油經該組合向商工公會請求配給事、玆已於廿二日由專賣公社配下五千二百斤定於廿四日向市內豆腐商百卅五家分配、按公定價格每百斤廿圓配給、又、此次配給之豆油、爲十日需用量、係屬初次之配給、其第二次將繼續配給云、

飯館防蠅設備不良
首警衛生科令改善

當此夏疫猖獗之時首都警察廳衞生科、爲防止傳染病發生、於上星期對市內大小飲食店、實施徹底之淸潔檢查、以期萬無遺憾、但結果一般小飲食店因知識與資本關係、成績多有不良、最値注意者爲蒼蠅滿屋亂飛、大有應接不暇之勢、實爲傳染病最大媒介、除當時指導完備改善外並令對於飲食物一律須設有防蠅之設備、希望各商急速裝置、以免有礙衞生、被警檢出加以處罰云、

帝國教育會七週年
舉行創立紀念式

滿洲帝國教育會、自大同元年六月廿二日創立以來、今已七載、在此七載之中、對於我國教育之發展、盡心協力、以期於厥成、茲値該會成立七週年之期、特招集會內全體職員出席之下、於該會會議室盛大舉開創立紀念式及表彰式、首由理事長致紀念詞後、即爲表彰式、受光榮之表彰者爲該會職員相田雷太氏、聞該氏素對教育富有經驗、並有辦理教育之熱心、故特表彰爲衆垂範云、

上海虎疫終熄

【上海廿二日電】自大連向上海方面旅行者、其必須之預防虎疫注射自五日已中止、是以赴上海者、可以無須携帶注射證明書故大連方面、自六月廿日以後、即不實行注射、

東邊道
流離孤兒
慈善會決全部救濟
現已收容二百餘名

協和會中央本部本歷年宣撫所得、認爲東邊道之流離失所孤兒實有收容之必要、故於本年三月間與博濟慈善會民生部關係者協議之結果、遂委託慈善總會、擔當收容之實、本年之計劃預定收容八百人刻下已收容者爲二百人、其餘六百人、現正努力向東邊道各縣聯絡中、惟因孤兒中、亦有不瞭解慈善之本意者、故對於普遍收容上亦稍感不便、但慈善會爲達成慈善使命、使孤兒得沐王道恩惠起見、決打破一切困難、誓死努力收容、又被收容之孤兒皆一律更換新衣、使之入學、智、體、德三育並進務使將來爲我國之善良國民云、

博慈捐款施放
救濟方正等三縣

博濟慈善會新京總會、在本年五月十三日所舉開之聯合會議席上、曾有方正、通河、木蘭三縣分會聯名提出、該三縣因去年欠收、以致本年飢民大有傍徨窮途嗷嗷待哺之慘狀深願總會方面、捐資前往救濟一案、玆其後經總會會議結果遂決定撥資一萬四千圓、現已分交各縣計方正四千圓、通河五千圓、木蘭五千圓、各縣分會領款去後、卽籌備購買米穀分發於飢民云

寄往法意郵件
全國停止發遞

歐局自意大利參戰後、戰雲益愈濃厚、以致對外一切交通一時限於停頓狀態、信件包裹非常不便、所以我國交通部當局對於經由埃及、法蘭西 意大利、寄往丹麥（除經由坎拿大者）意大利同殖民地荷蘭、瑞士、土耳其、諸外國的包裹郵件、於最近以部令第九一號勒令全國週知、可停止郵遞云、

演藝協會
幹部決定

滿洲演藝協會共目的係以改善娛樂之演藝、並遂行適合於國情之戲劇爲事業、有關文化極爲重要、因而成爲國策會社、該會會於六月一日舉行成立式迎來進行一切事務極爲順調、玆者其重要人事、已決定如下、

理事長社長趙鵬第氏、理事副社長三浦義臣氏
常務理事 久富治、遺滿謹吾代田幹三氏、
理 事 筧淵、田中總一郞、藤塚林平、松弘高、池尻豐太郞、展子祥、渡邊竹治北村三郎八氏、
監 事 野村新氏

合作社會議
第三日情形

合作社省聯理事長會議第三日、卽二十二日午前九時、仍假國防會館、解說中央會方針、及合作社基本事項、及至中央會之於合作社關係內部事項、說明完畢、則有各理事長之質疑與辯論、並懇談業務用土地、及福祉關係、惟是日會議、因合作社交易問題、興農會組織、活動生必品配給或調達資金而發生農村金融問題、亦有一番質疑辯論、此所以爲各方注目也、

扶餘青訓生
來京見學

我國一般青年其知識淺鮮、體格不健者、大有人在、青年訓練所、正其對症下藥之最善機關也、卽對彼 等之常識加 以教授、而體格方面、亦加以鍛鍊、必使足爲我國之良善國民而 後已、扶餘青年訓練 所當局、爲使其此次卒業生增長學識計特派至 新京見學、已由教師藤貴紳等三名、率領學生四十名、於日前來京下榻悅來旅館矣、然十二日見學市內後預定二十三日早車返扶餘

都市對抗接力大會
京市今日開豫選會

全滿陸上競技都市對抗大會、已定於七月十四日於鞍山舉行、而全滿都市接力大會、亦定於本月三十日、於撫順舉行、玆我國都新京、爲遴選優秀選手、屆時參加俾馬到成功起見、定於二十三日午後一時、在南嶺綜合運動場舉行該兩大會之豫選會云、

勤勞奉仕
雖雨不息

【樺甸電】本縣勤勞奉仕隊於本月十七日實施勤勞奉仕、當日晨六時許全縣各機關團體學校齊集縣署門前、候令出發、於八時許出發於本縣四區、修繕警備道路、至午進餐於野外、然正當飯畢工作之際不料傾盆大雨如注驟至、而友邦守備隊長、仍昂然指揮部下猛幹、本縣張縣長及傳警務科長巡梭於途督飭所屬工作、猶以木村警察署長手拿大鐵掀、親身工作、協和會隨行事務長、亦率同屬下努力不休彼時氣候異常寒冷、樺甸記者房臨祥君、亦隨同滿拓公社日滿職員參加其中至晚七時、分乘汽車整隊而歸雖冒風寒之苦仍喜笑於途由此觀之國民奉公熱誠更于建國精神之上攸一光彩云、

嚴禁操縱新麥
私運接濟匪區

【唐山電】冀省當局爲現値新麥登場之際、誠恐奸商惟利是圖、難免不肖勾結操縱、壟斷囤積情事、應先行預防杜禁、如有私運食糧接濟匪區者、依法懲治以儆奸邪而維民食云

汽車撞兒童
一死一傷

【唐山電】市內各街巷均人烟稠密而道路窄狹、市虎出動司機偶一不愼、必發生慘劇、於前日有〇七三一號之載重汽車、司機人鄭雨軒、年二十一歲天津籍、開往市內、路至北道門前、偶遇行人年將十八歲之王惠（遷安縣人）及年僅十歲女僮高桂蘭（灤河縣人現住市內喬屯北街十二號）双方未愼而車甚速、躲避不及均被碰傷、王某頭部受傷、抬醫院診治、命尙能保、而該女僮高桂蘭當時斃命、經該處崗警將司機鄭某帶分所訊辦云

今日集會

△滿鐵映畫鑑賞會 午後七時社員倶樂部
△麻生豐漫畫展覽會 三中井百貨店、

天象

▲昨日氣溫
最高 二八度五
最低 二二度四
▲今日天氣
西南風陰後晴驟雨

肺病吐血咳痰帶血勞傷干咳不止百藥罔效速服
咳嗽百效丹
百發百中 靈驗無比 服
輕者一料重者二料痊癒藥價一料十元半料七元錢到配
藥系加郵費代金引換不售寄款法由郵局滙寄藥不快
外埠都市城鎮大藥房均有代售本舖奉天大東門裡莊王
府胡同 西春堂藥店製造所

淋病

【主治】
急性慢性淋病
淋病性膀胱炎
淋病性關節炎
淋病性副睪丸炎
婦人淋病
細菌性膓疾患

伊（イ）斯（ス）拉（ラ）文（ビン）糖衣片

本片劑中之主成分、經過消化器官以後、其結果必取道腎臟通過淋菌巢穴、自尿道口排泄體外、其間直接對淋菌之有殺菌及抑制發育之作用、自可無待贅說、同時因其又能鼓勵體內細胞、頗足以增進全生體之抗淋力量、是以本片劑之內服、對於急性慢性淋病所有之尿道濃膿・排尿疼痛・尿道口發赤腫脹・尿中混濁帶血等々症狀、當然俱可使之消退、其他如淋病性關節炎及副睪丸炎等、且亦莫不可奏偉效。

本片劑內服期間、並無不良副作用之可虞、而儘可安心連用、是爲特長。（詳細仿單 隨索卽寄）

【服法】每次服一至二片、一日三次、飯後卽服。

包裝 一〇片 三〇片 五〇片 一〇〇片 三〇〇片 五〇〇片

製造 販賣元 武田長兵衛商店
滿洲總發賣元 滿洲武田藥品株式會社 奉天市大和區春日町十三

各大藥房均有經售

39(8)114

爲對處目下時局

土建關係强化重點主義

並對建築金融採取限制方針

資金資材因實行徹底的壓縮主義、以致滿洲國所有建設工作全面重點化、滿洲土建界原計畫之遂行因以頗感困難、於是大批建設關係方面、對編成之計畫、自必有所改變、均以强化重點主義來對處此空前之時局、而進行準備房產方面對既定計畫、一萬五千戶之建築、所需資金約爲一億五千萬圓、因資金資材之用盡、對右計畫之遂行、終感困難、結果議定置重點於北邊地帶、集主力於該地區之復興、對建設戶數一萬戶資金九千萬圓之戶數資金、均縮減至百分之三〇程度、此等資材之入手、雖已完了、因資材輸送關係工期之延長等、右一萬戶之建築工事、預測於年內可完成百分之七〇、對一般民間建築並關係此類之金融等、採取極力制限之方針

建築局方面、政府關係建築、建築局會計上政府預算約爲四千萬圓、此乃集約各部對建設所要求之一億四五千萬圓之最後的數目、然於右二千萬圓範圍內、資材之籌措、除洋灰外、因已無何困難之點且已籌備停留似可以預定計劃實現該問題之洋灰現正與關係方面協議中、似亦無何問題、於事業遂行中、若參銀資材之生產費昂騰時、即將縮減建設坪數、或延長來年度之方針、地域方面亦以北邊地帶爲重點、興銀方面、對土建金融仍照政府之放欵緊縮方針、比較上年度決定以上年融資之九成爲限度、然現在土建金融之殘額、四千萬圓、與昨年同期金額一千萬元、比較頗爲膨脹、原此乃因工事量之增加、特定工事前付金之中止等、於循環率似無何等强化、今後對貸欵均仍持緊縮方針、尤對於人建設費金之貸與採決對制止之方針滿拓方面、因鑑於開拓關係工事之特殊性、極力强行建設、然因資金部面縮減之結果、一部分之建設或較遲滯、然本年度大體可如預定計畫進行、於明年度或有問題之發生、現雖行明年度資金建設各計畫、預算之檢討、決定似頗困難、

滿鐵方面、既定計畫、大體於本年度以內完了、本年以後之新計畫、因亦取抑制之方針、工事量似亦較例年減少、若干事業之遂行、由資材關係方面觀察、似無何困難之點、然資金方面、似有不得不加以抑制之傾向云、

鑄貨	三七、三九九	四〇
預金	二八八、九三三	△一四、五六
貸出	九九九、四一七	△四八、五四七

滿洲布帛會社設立

生必自家着手製造貨品中

生必會社、爲辦理該社獨占的國內生產品、前曾與京都布帛製品株式會社共同出資、設立滿洲布帛株式會社（本金十六萬圓）現已得認可、近將開始本格的操業、該社工場在東四道街一一七號、於京都布帛製品株式會社出張所名目下、自上月廿六日即開始操業、現在正製造生必會社所託之野球用運動服、今後於生必會社共同經營、一切原料生必會社由綿聯購入補給製造婦人兒童用襦袢、滿人服等、配給因爲生必會社辦理之關係、較一般市價能賤四、五成云、

又由日本移駐之美津濃運動具店工場亦着手建設、預定本年冬季能發賣滑冰鞋、此亦與右同樣原材料由生必會社支給製品由會社獨占辦理、一双六、七圓、生必會社按照此等工場之成績如何再展向其他部門

東京大阪兩地票據交換額

廿二日票據交換量如左（單位千圓）

	東京	大阪
交換量	一二七、六二九	未到
交換尾	一三五、〇五九	未到

各地票據交換額

廿二日票據交換量如左（單位千圓）

	新京	奉天	哈爾濱	大連（午前中）
枚數	八三一	一、一三五	廿九	一、四四一
交換量	五四三	三、六三一	一、三五五	四、〇八
交換尾	一〇一	三五七	三一〇	九二一

日本四海運會社

開始向天津租界移轉

【天津廿二日電】於英法租界隔絕解除同時、東亞經濟集團之攻勢於焉開始而期待日方商社向租界內進出、現日本郵船、大阪商船、東亞海運、大連汽船四海運會社已決定向租界內移出支店、不日即可移轉、又國際運輸、堤等貨物辦理業者、亦將追隨其後決定在進擊第一陣活躍云

日本銀行帳尾

【東京廿二日電】廿二日滾入之日銀帳尾如左（單位千圓、△印減）

		比前日增
兌換券	三、三一七、六九〇	一三、三四八
正貨準備	三〇一、二六七	—
預金	二九三、六九八	一〇、四七五
貸出	三五〇、七六四	〇、〇二五
限外	六〇六、五〇三	未着

因英法軍敗北

津華商提取存欵

【天津二十二日電】當此英法聯合軍敗北趨向濃厚之際、此間英法租界內之英法商人突然提取存欵、將存於英法系銀行之存欵提出、轉存於美國系銀行、嗣後華商方面亦提取存欵而轉存於日系銀行、或國內銀行、乃至美國銀行因之英法銀行前、極爲擁擠

朝鮮物價指數（五月份）

【京城特訊】今據朝鮮總督府商工課調査、觀全朝鮮主要都市、五月份零賣物價八五品目中較前月昂騰者四六品、低落者一六品、不動者二三品、在總平均較前月上騰一分八厘較前年同月、示二成一分的激騰、次誌五月份物價指數如下（（十）騰（一）落）

▲品類別指數

食料品	二〇〇、五	（十）三、六
衣料品	二二〇、二	（十）一、三
建築材料	一五五、六	（十）〇、七
燃料	一五五、二	（十）〇、一
雜品	一九七、〇	（十）〇、五
總平均	一九六、五	（十）一、八

▲都市別指數

京城	一九三、九	（十）八、〇
仁川	一九五、九	（十）三、三
群山	一九〇、六	（十）〇、二
木浦	一九九、三	
大邱	一九七、三	（十）三、四
釜山	一九九、七	（十）一、一
平壤	二二四、六	（一）二、六
鎮南浦	一八六、九	（十）〇、四
新義州	一九九、九	（十）三、四
元山	一七七、七	（十）二、五
淸津	二〇六、三	（十）二、〇

朝鮮鑛業振興會成立

【京城廿二日電】朝鮮總督府爲助成半島特殊鑛物資源開發起見、決定設立國策特殊會社朝鮮鑛業振興株式會社（資本金一千萬圓）、廿二日以該會社令公布該社於京城置本社辦理左開事業、

一、以苦土石以外之重要鑛物爲目的之鑛業

一、苦土石以外之重要鑛物賣買及其斡旋、

一、以重要鑛物爲目的之鑛業及精練業之資金融通及投資、

中銀帳尾

廿日之中銀帳尾如左（單位千圓、△印減）

		比前日增
紙幣	六四〇、五四	一、一七八

磚販賣價格

奉天省署決定

【奉天二十二日電】奉天省公署、茲已決定本年度磚之最高販賣價格、計每塊爲二分一厘云、

滿日保火會社

設立業務協會

關涉滿洲火災保險之統一、滿洲火災會與日本內地業者方面成立諒解、而進行準備新協會之結成協會規約、共同計算等問題亦大體成立諒解、至遲於八月一日即有新協會之成立、新協會役員由滿保火災側選出會長、日本側之十社則爲幹事會社、業務協定大體採取以下之方法

一、特殊物件（官廳特殊會社等）之保險契約爲滿火側之獨占其中之五成爲內地側火保業者之共同再保致再保之受理應依內地側業者之協定

一、普通物件保險契約之五成、爲全保險會社之共同計算、殘餘五成中之二成、即全契約之一成爲滿火承受、由五成扣除滿火者爲日本側業者之承受云

砂糖 本年可分配十萬箱

蒙政府整備配給機構中

【張家口廿二日電】蒙古政府對於包含於本年度物動計劃中之生活必需物資對蒙之供給、前曾與內地關係當局折衝中、近來砂糖本年度對蒙已決定十萬箱、（價額七百萬圓）其他對蒙生活必需物資與本月末決定之物動計畫相關聯、亦可決定、政府爲順應一切物資對蒙直接分配、近將設立日蒙直接經路同時、謀地域內配給機構之强化基求、貿明統制法第二條、根據輸入組合物資統制法第三條、設置統制組合、目下正在計畫中、又製鋼用木材對中國、含華中華北、蒙疆確保二百九萬石近經三者間協議之後、對蒙量即可決定、

開拓協同組合法（二）

第十八條 開拓團之團長經定欵之認可時、應於三星期以內、於事務所之所在地、爲設立之登記、

前項之登記應登記左列事項、

一、目的

二、名稱

三、區域、

四、事務所、

五、定欵認可之年月日

六、組合長、副組合長及監事之姓名及住所

第十九條 開拓團之團長已爲設立之登記時、應速將其事務移交組合長

第二十條 開拓團廢止後承繼其事業之組合、與該開拓團之廢止同時、依開拓團法第七條之規定、於省長所定之範圍內、承繼其權利義務、

第二十一條 組合擬變更定欵時、應經協議會之協議、受興農部大臣之認可、

第二十二條 民法第四十七條至第五十一條之規定、對於組合之登記準用之、

第三節 組合員之地位

第二十三條 依第十一條規定之組合員、因左列事由而脫退、

一、組合員資格之喪失

二、死亡、

第二十四條 依第十二條規定之組合員、得以三月以前之預告脫退、

第二十五條 依第十二條規定之組合員、除第二十三條所揭之事由外、因左列各事由而脫退、

一、破產、

二、禁治產、

三、除名、

第二十六條 除名之事由應以定欵定之、

除名應預附於協議會之協議

第二十七條 組合員不出資、

第二十八條 組合員對於組合之財產無其持分、

第二十九條 不能以組合財產還清組合之債務時組合員以平等之比率、負其淸償之責、

第三十條 組合成立後、爲組合員者、對於爲組合員以前所生組合之債務、亦負責任、

第三十一條 脫退組合員之前二條之責任、對於脫退後二年以內、未爲請求之組合之債權人於脫退後經過二年時則消滅、

第三十二條 組合員除經組合長之承認者外、不得從事農業以外之職業

第三十三條 組合得依定欵之所定、經協議會之協議、使組合員分擔組合費、

第三十四條 組合得依定欵之所定、經協議會之協議、對於組合員課以過怠金、

第四節 實行會

第三十五條 組合爲使其業務之遂行圓滑、應使部落及其他適當地域內之組合員、組織實行會

實行會以强化會員之相扶協同、並使組合與會員之關聯緊密爲目的、

第三十六條 實行會置實行會代表、

實行會代表由會員協議定之、

第三十七條 關於實行會除本法規定者外、有必要之事項、由興農部大臣定之、

第五節 管理

第三十八條 組合置組合長、副組合長一人及監事二人以內、

組合對於組合長及副組合長應依興農部大臣之所定、支給薪金及津貼

第三十九條 組合長由興農部大臣任命之、

副組合長就組合員中基於協議會之推薦、由組合長選任之、

監事就組合員中、由實行會代表協議定之、

設立當時之副組合長及監事、就組合員中、由興農部大臣任命之、

監事不得兼任組合長、副組合長、參與或實行會代表、

第四十條 組合長及副組合長之任期爲三年、監事之任期爲二年、

第四十一條 組合長代表組合綜理其業務、

組合長有事故時、由副組合長執行其職務、

副組合長輔佐組合長掌理組合之業務、

第四十二條 監事監査組合之財產及業務、執行之狀況、

監事對於組合之財產狀況、或業務之執行、認爲有不正或不當之點時應向興農部大臣申報之

第四十三條 組合長、副組合長及監事、應認眞且遵道義執行共職務、

第四十四條 關於組合與組合長戰副組合長間之契約或訴訟、由監事代表組合、

新京生鮮食料品小賣標準價格（廿二日）

▲魚介類

品名	朝鮮產 大價	朝鮮產 小價	滿洲產 大價	滿洲產 小價
小蝦	一二〇	一〇〇	九六	八〇
塔板魚	五三	四〇	四〇	三〇
氷加吉魚	六六	五〇	七六	六〇
黃尖子魚	七八	六〇	—	—
牙片魚	七三	六〇	五四〇	四五〇
鱸魚	—	—	五四	四〇
烏魚	二八〇	九〇	—	—
菱吉魚	六六	五五	四八	四〇
鱗子魚	三七	三〇	—	—
帶魚			三一	二〇
黃花魚			三〇	二〇
合巴魚	四六	三〇	五二	四〇
同羅魚	三〇	二〇	二〇	一二
蠏子	—	—	—	—
毛蛤	四八	四〇	四二	三〇
快魚	—	—	三六	二〇
活加吉魚	三〇〇	二五〇	—	—
中加吉魚	一八〇	一五〇	—	—
黑加吉魚	八六	七〇	—	—
花善魚	六〇	五〇	—	—
三合巴魚	三六	二五	一八	一〇
八代魚	一二〇	一〇〇	九〇	七五
梭魚	—	—	三二	二〇
小蛤	—	—	八	五
板魚	一六	一〇	—	—
海桒魚	八七六	七三〇	六〇〇	五〇〇

▲蔬菜類

品名	日本產 大價	日本產 小價	滿洲產 大價	滿洲產 小價	台灣產 大價	台灣產 小價	北支產 大價	北支產 小價
長蘿卜	一六	一〇	—	—	—	—	—	—
水蘿卜	—	—	—	—	—	—	—	—
土豆	—	—	一三	八	—	—	—	—
地瓜	—	—	—	—	—	—	—	—
南瓜	—	—	—	—	—	—	—	—
豌豆	—	—	—	—	—	—	—	—
芹菜	—	—	一四	一〇	—	—	—	—
黃瓜	—	—	二六	一五	—	—	—	—
角瓜	—	—	七	五	—	—	—	—

▲果實類

品名	日本產 大價	日本產 小價	滿洲產 大價	滿洲產 小價	台灣產 大價	台灣產 小價	北支產 大價	北支產 小價
檳子	—	—	—	—	—	—	—	—
櫻桃	—	—	一四〇	一二〇	—	—	—	—
杏子	—	—	五九	五〇	—	—	—	—
李子	—	—	—	—	四二	三〇	—	—

各地商況

金銀

▲金塊（廿一日）

倫敦	一六八志〇〇片
紐約	三五弗〇〇

▲銀塊（廿一日）

倫敦（現）	二二片一六分一八
同（先）	二一片四分三
紐約（公定）	三四仙四分三
加拿大	三七仙七五
孟買	六二留比一六分一
中央收買產金價格（每公分）	三圓八角五
新京足金每兩	二百圓
新京紋銀每兩	二圓二角

匯兌

▲滿洲中央銀行總行

▲紐約匯兌（廿一日）

倫敦	三弗五四仙
日本	二三弗四七仙
上海	五弗九〇仙
巴黎	二仙一八
柏林	四〇仙一〇

▲倫敦匯兌（廿一日）

日本	一志四片一六分一五
紐約	四弗二仙二分一
上海	四片一六分三
巴黎	一七六法五〇

▲上海匯兌（廿二日）

倫敦	三片一六分一五
紐約	五弗二三分二五

商品（二十二日）

▲大阪棉布

	上午收盤	下午收盤
六月	二八一〇	二八八〇
七月	三九五〇	三〇四〇
八月	三一四〇	三二二五
九月	三三〇五	三三六〇
十月	三四〇〇	三四八五
十一月	三五一〇	三五七〇

▲東京棉絲

	上午收盤	下午收盤
六月		
七月		
八月		
九月		
十月		
十一月	三七七〇	三五五五

▲大阪棉花

	上午收盤	下午收盤
六月	七〇七五	六九五〇

▲大阪人造絲

	上午收盤	下午收盤
六月		

▲東京人造絲

	上午收盤	下午收盤
六月		

▲橫濱期米

	上午收盤	下午收盤
六月	一四五五	一四五〇
七月	一五二〇	一五三四

▲東京期米

	上午收盤	下午收盤
期中		

股票（二十二日）

▲奉天滿取

	開盤	收盤
新東	一四一二	一四四九
大新	七二二	
滿業	七八六	一七六五
鐘紡	一六八四	一六七〇
新鐘	一一五八	一八四〇
滿鐵	七三〇	一二〇〇
電甲		九〇三
電乙		七八五

▲大連短期

	開盤	收盤
五品	三三三	三三八
大新	七二二	七二三
新東	一三九九	一四一〇
鐘紡	一六八五	一六八七
同新	一〇五八	一〇六五
滿業	七二九	七三四
滿鐵	—	—
土木	—	—
新豆	—	—

▲大連長期

	開盤	收盤
五品	三三八	三四一
先限	三四一	三四四

佐竹式高粱機全滿代理店

電動機 膠皮帶 精米機 滾球瓦 高粱機 扒皮機 精米業 製粉業

滿蒙商事株式會社

信用本位 現貨豐富

新京永樂町三丁目二五

電話(三)二六三二 三五六八

無用的妄費 爲國家之敵！

珍貴如血之電汽 利用マツダ牌電泡 可能節約二成

除用弊社三浦順一技師發明之二重螺旋纖條而製之新マツダ牌電泡以外、其他電泡能適合以上條件者決無

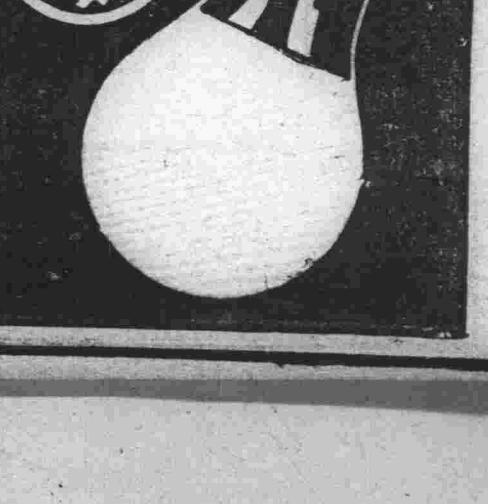

滿洲東京電氣株式會社

大連・奉天・新京・哈爾賓

慶祝

日滿一德一心

三井信託株式會社
東京市日本橋區室町
電話日本橋(24)代表三、一八一番

株式會社三井銀行
東京市日本橋區室町
電話日本橋(24)代表一、一二一番

三井物産株式會社
東京市日本橋區室町
電話日本橋(24)代表二、二五一番

三井生命保險株式會社
東京市日本橋區室町
電話日本橋(24)代表三、一四一番

三井鑛山株式會社
東京市日本橋區室町
電話日本橋(24)代表二、三三一番

國通東京支社扱